ESTABLISHED 1872, NO. 20480　THE SHUN PAO　SHANGHAI, FRIDAY APRIL 4, 1930.

# 申報

中華民國十九年
四月四日星期五
外埠四張半　本埠另加增刊二大張
今天本報售大洋四分
第二萬零四百八十號
中華郵政特准掛號立券接照總包特別優益寄遞之報紙


# 新屋落成

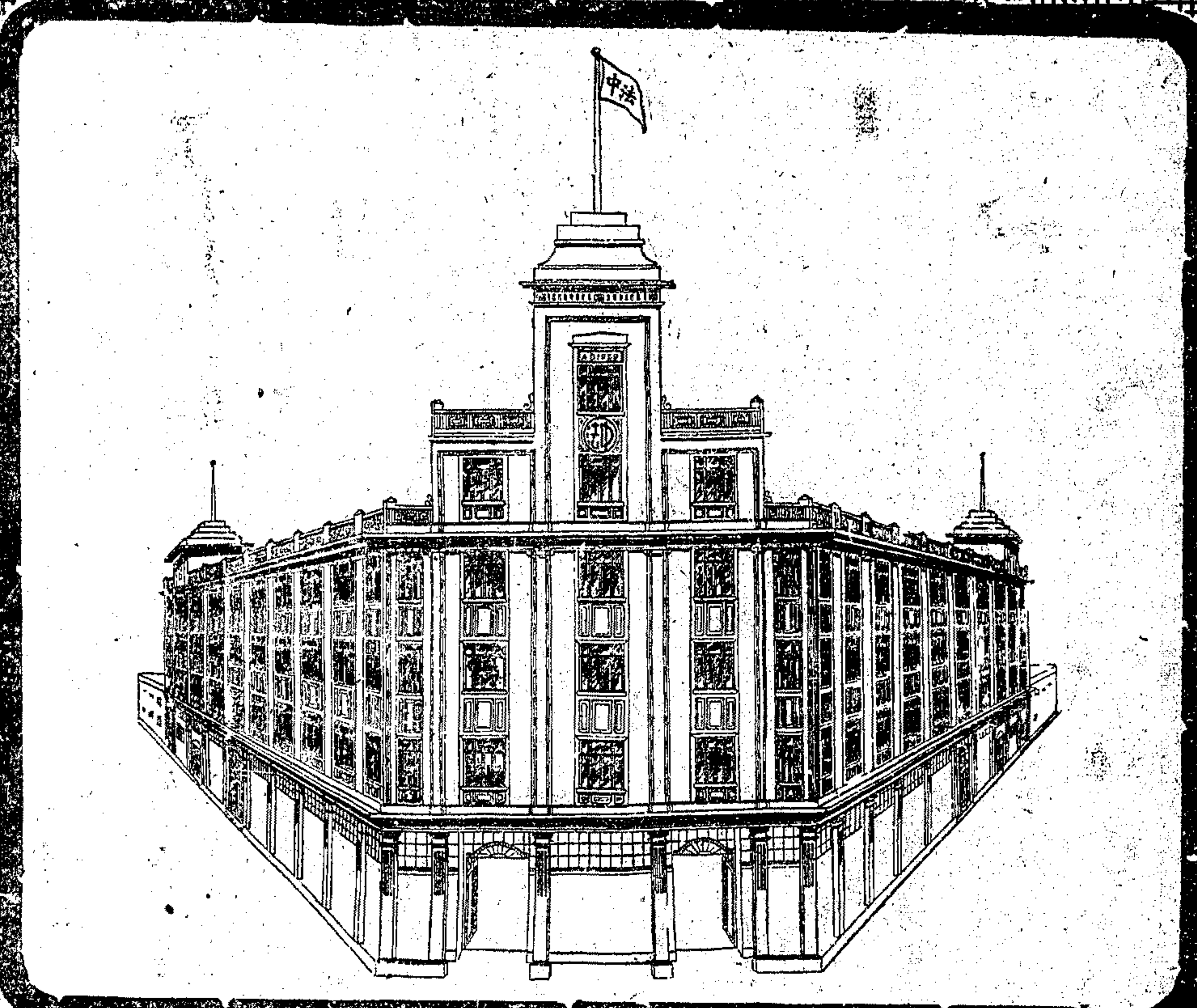

# 中法藥房總號

上海北京路芝罘路西口

電話　六一五二九　六一五三〇

## 國曆三月十六日開幕

## 大廉價大贈品一月

不論購貨多寡
普徧的人人有贈品

本藥房總號新屋○經已開始營業○承蒙　各界聯袂蒞止○曷勝榮幸○在此落成紀念期內○集中各貨○舉凡補品藥品化妝品糖果罐頭食品等○一律廉價○更不論購貨多寡○人各有贈○惠購愈多○贈品愈豐○劃一辦法○誠信無欺○即本埠三馬路虹口新開靜安寺十六舖等五處分號○亦同時一例廉贈○歡迎惠顧○毋任翹企○

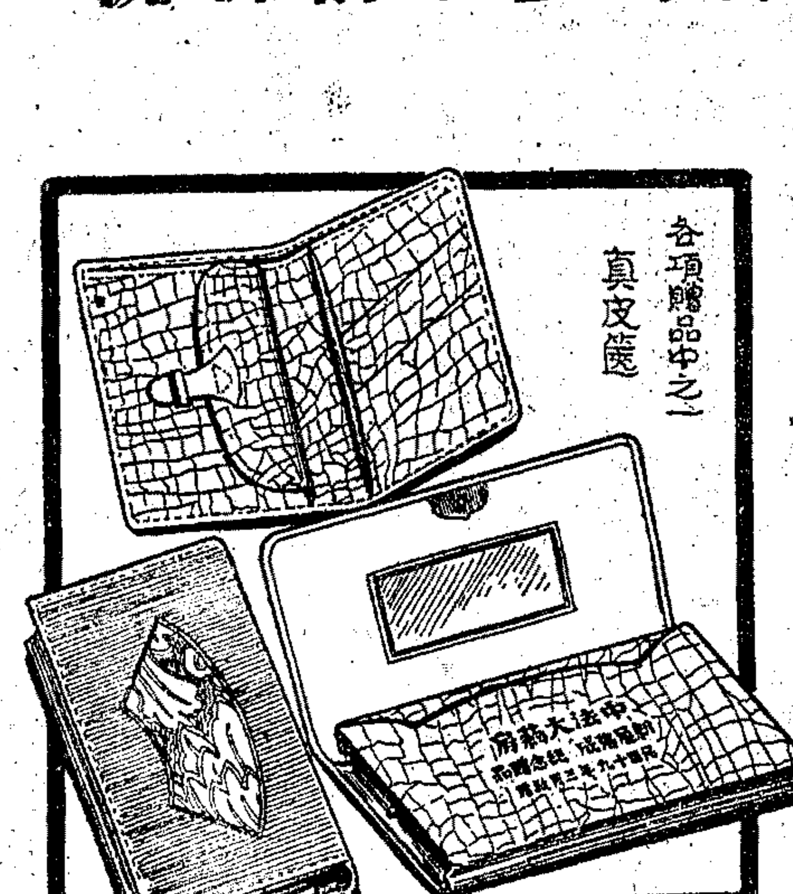

各項贈品中之一
真皮匧

三馬路、靜安寺、虹口、新閘、十六舖五分號，同時舉行大廉價大贈品。

# 中國信託公司開業

本公司定國曆四月七日星期一開始營業辦理公私信託各項儲蓄廣東匯兌各界惠顧無任歡迎

董事 李進 李嘉 蔣國璇 朱俊裘 李常炳 麥佐衡 陳耀榮

總經理 麥佐衡

行址 北四川路海寧路B字廿五號 電話 四五七三四

戌A836

上海法界西門路馬浪路口

# 滋康慎記南貨號開幕平沽

本號擴充範圍加記開幕各貨價目一律平沽不論另躉批發無不格外克己如蒙各界惠顧曷盡歡迎 電話三五六三一號

# 德國優等 山鷄牌 如意牌 綫絲布到申

敝行刻有德國運到大批優等綫絲布身骨堅固油漆光亮歷久不銹各界如要採辦請惠臨各五金店批購無不歡迎

美最時洋行啓 A乙1431

# 杭州新開 王星記扇莊

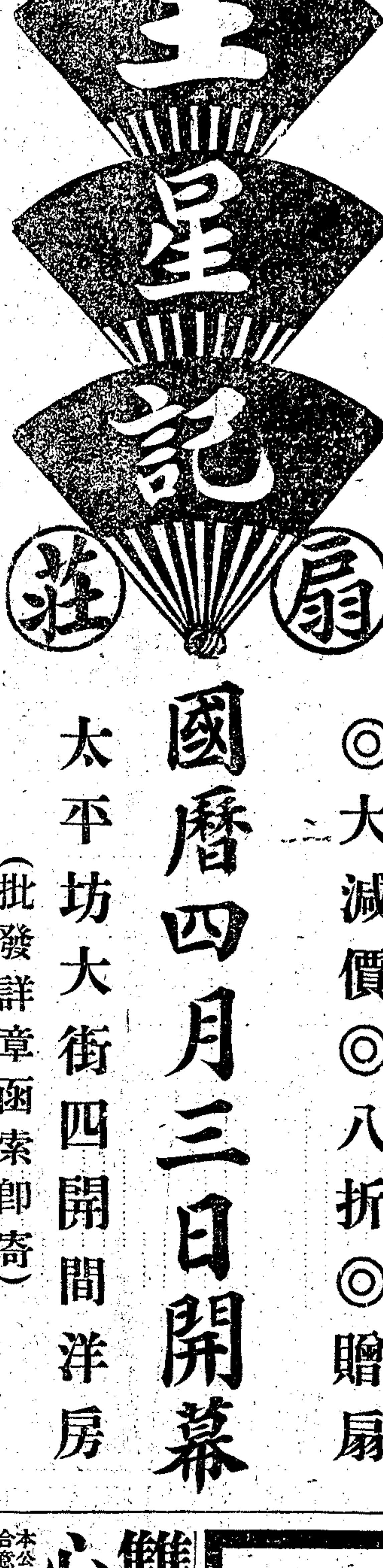


◎大減價◎八折◎贈扇

國曆四月三日開幕

太平坊大街四開間洋房

(批發詳章函索即寄)

上海小東門外東門路

# 美綸綢緞布疋局

開幕在即 露佈第三號

▽本局的尺碼△

▲諸位在買綢緞的時候。對於尺碼的一層。是不可不注意的。因為綢緞的尺寸量不足。不但受欺。並且損失不小。有許多買客。往往在綢緞店裡的時候。看着店夥量尺寸的時候。非但量得十分滿足。並且還加上了許多的放頭。但是回到了家裡。再量一量。却依舊是不足。這是什麼緣故呢?因為他們店裡的尺不準。所以無論量得足。放的多。也是無用的。

▲美綸綢緞布疋局的尺碼。是完全十足的。所以主顧儘可以放心剪了回府。自己再量。倘然有一些不足。儘可以原物退還。諸位要避免這種尺碼不足的弊病。請諸位到我們這裡來。就可以放心胆大的剪了。

# 但知其一 不知其二

買雜牌燈泡者。往往貪圖其價錢略低。而忽視其費電易壞。如果以與省電。耐用。光亮。三者俱備之奇異老牌燈泡。詳加比較。其日常損失于費電易壞之燈泡者。正不知若干倍于價錢上所得之便宜也。

奇異老牌燈泡各處均有出售

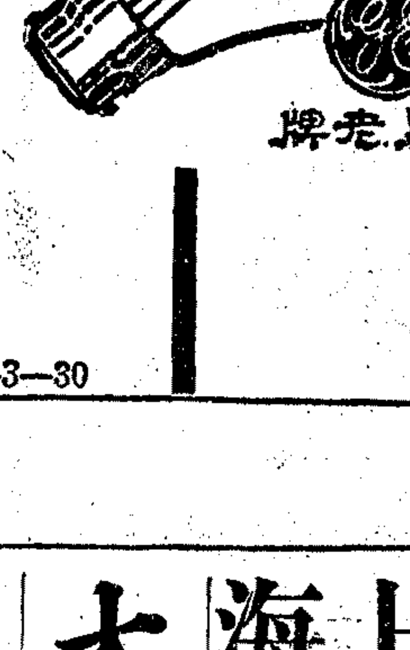


3—3—30

# 英商業廣地產有限公司啓事

茲因紀念葉啓宇夫人之喪本公司帳房特於本月四日停止辦公一天以誌哀思 業廣公司謹啓

# 梳到處無不光

Stacomb MAKES THE HAIR STAY COMBED

不問沙髮。硬髮。採用司丹康美髮霜。決可立即柔軟。梳到處。無不光亮整潔。烏黑秀美。司丹康。質料純細。滋養頭髮。毫不油膩。每晨採用。梳成髮式。終日不變其形。

各大藥房洋貨店均有出售 (二)

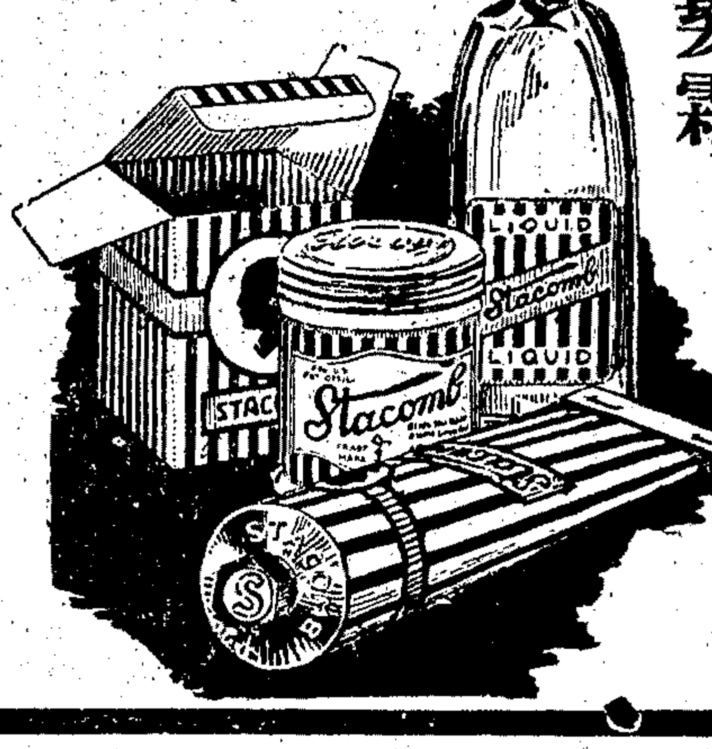


贈券 茲附上郵票拾分請寄下司丹康美髮霜樣子一小匣此致上海廣東路三號怡昌洋行司丹康部 姓名 住址 (申六)

# 雙魚心鼠牌國貨橡皮套鞋招請各埠經理

本公司出品雙魚牌心鼠牌橡皮套鞋久已馳譽遐邇茲為推廣出品起見招請各埠經理凡合意者請來函索閱簡章可也(索閱樣品每雙請附郵票一元二角雲南國外等遠處酌加)

上海華德路麥克利克路 務本橡皮製品股份有限公司謹啓 電話五〇三二九號

# 中國實業銀行儲蓄部

本行辦理各種儲蓄存款茲列種類如下 (一)活期儲蓄 (二)定期儲蓄 甲乙二種 (三)特種定期儲蓄 每次存入二百元〇〇六角四分至十五元年期滿可得洋一千元男婚女嫁最為便利 (四)整存零付 (五)零存整付 化零為整長幼咸宜 (六)長期儲蓄 五十元為一份期限分三年五年十年三種除保週息七厘外尚有紅利可分 (七)新式儲蓄盒備客戶領用 利息優厚 手續便利 印有詳章函索即寄 電報掛號 中文三三四七 英文Natind Bank 乙A1326

# 上海銀行召集股東常會公告

本行董事會議決訂於國曆五月四日即星期日下午二時假香港路銀行公會開股東常會務祈屆時惠臨如有因事不克到會請具委託書由他股東代表均請於五日前憑股票至本行填給到會證並希届時持證蒞會除函通知外特登報公告再自登報之日起至開會日止暫停股票過戶合併聲明 上海銀行董事會啓 戌A842

# 金城銀行召集股東常會通告

茲經本會議決四月十九日午後一時在天津英中街總行開股東常會請各股東於會期十日前攜帶股票向總行驗取入場券如因事不克到會照章得委託本行他股東代表 金城銀行董事會啓

# 大有晉鹽墾公司召集股東常會通告

本公司經董事會議決訂於國曆四月十三日下午二時在上海九江路廿二號大生事務所開第十六屆股東常會除分函通知外特此公告 董事會謹啓

# 掘港華豐墾植公司開第十五屆股東會廣告

本公司定於國曆四月六日下午二時即陰曆三月初八日假上海寧波路中旺街錢江會館開第十五屆股東常會報告賬略並選舉監察及另有重大要事商議各股東屆時蒞會除另函通知外特此通告再自登報日起至開會日止照章停止過戶合併聲明 董事會啓 十九年三月九日

# 甯紹商輪股份有限公司開第二十一屆股東常會

本公司定於國曆四月十三日(星期日)午後二時假西藏路寧波旅滬同鄉會演講廳開第二十一屆股東常會報告上年營業狀況收支帳略及改選監察人等事凡我股東務希於四月一日起至開會日止每日午前九時至十一時攜帶股票至本公司領取入場券選舉票議決票等屆時並希蒞會為盼再照章自三月十四日起至開會日止停止過戶註冊掉換新股票者照常辦理合并附聞 甯紹商輪股份有限公司董事會啓

# 上海新新有限公司股東年會公告

茲訂於十九年四月念七日上午九時在本公司開第五屆股東常會報告十八年年結及討論變更公司章程並選舉第五屆董事監察人等事凡我股東屆時務希蒞臨議決為荷如不克到會者請委託他股東代表出席選舉票議決票概照章程辦理屆時請憑入場券蒞會特此通告 上海新新有限公司董事會啓 乙A1204 三月念七日

# 大通仁記航業股份有限公司召集臨時股東會公告

本公司現有緊急重大事件亟須開會議決定於四月二十七日(星期日)下午四時假九江路十一號公用事業聯合會舉行臨時股東大會討論修改公司章程選舉監察人等事務請各股東屆時出席如不能出席者可委託他股東代表到會再自登報日起至開會日止股票停止過戶合併聲明 乙A840

# 上海麵粉交易所發給股息公告

本所十八年下半年之股息定於四月一日起開始發給各股東請攜帶股票來所支取特此公告 乙A1191

# 華安水火保險股份有限公司開股東常會通告

本公司定於本年五月四日下午二時假座上海天后宮橋商務總會三樓開股東常會報告賬略及選舉董事監察人除分函通知外特此通告 民國十九年四月四日 董事會謹啓 乙A1432

# 大賚鹽墾公司開股東會

訂於四月十四日下午二時在上海九江路廿二號大生事務所開股東會 務請各股東到會如因事不能親到又無代表請將最近住址通知本公司以便接洽特此通告 董事會啓

# 招商局船期

- 江華　快輪准於國曆四月四日晚　星期五　開往長江各埠
- 嘉禾　快輪准於國曆四月四日晚　星期五　開往福州
- 海晏　快輪准於國曆四月五日晚　星期六　開往溫州
- 新銘　快輪准於國曆四月六日早　星期日上午八時　開往烟台天津
- 廣利　快輪准於國曆四月六日早　星期日上午八時　開往廈門廣州

# 大貞輪船准於今日（四月四日）開往長江各埠

船泊外白渡橋三菱公司碼頭　本輪賬房啓

# 寗紹公司甬興輪船准於四月五日禮拜六開往長江各埠

本輪賬房啓

# 海州大興輪船公司裝貨誠實可靠

交涉崇豐泰轉運公司汪君斡旋始由大興經理慨然賠償因受扣貨之損失大洋一千二百元足徵該公司顧全信用誠實可靠恐各客商不明眞象特此登報聲明

敝公會同業各號於一月十五日由海州大興公司裝運通輪運申生仁該公司因從中有間接關係致被濟通輪主即捷運公司總理設方誤會將該貨扣留各貨主頗受損失經敝會向其延宕 上海華商雜糧公會啓　甲A8421

# 楊應潮醫生啓事

茲定於四月一日在白克路永年里四六六號寓所正式開診門診時間上午十點至十二點下午一點至三點出診下午三點至六點電話三六三九八號

# 奉天本溪湖煤鐵公司上海設立分銷處廣告

本公司委託上海愼泰五金行爲上海及長江區域獨家經理如蒙　訂購焦炭請就近與該行接洽可也該行設在外虹口武昌路恒豐里八十七號電話四一五三四電報掛號〇一二四號

啓者本公司設在奉天本溪湖出產各種生鐵焦炭成分精良國內外各機器鐵廠咸皆樂用今爲擴充營業特委託上海愼泰　甲A771

# 上海愼泰五金行經銷本溪湖生鐵廣告

奉天本溪湖生鐵委託敝行在上海及長江區域獨家經理茲備有大批現貨如蒙　惠顧請　駕臨敝行接洽成分單函索即寄敝行設在武昌路恒豐里八十七號電話四一五三四中國電報掛號〇一二四

奉天本溪湖生鐵廠貨良久已蜚聲中外年銷遠東各埠爲數甚鉅敝行在天津經銷多年十年前始運來申各廠莫不爭先訂購常供不敷求今爲該煤鐵公司擴充營業特　甲A770

# 鳴謝英商保衆公司賠欵可靠

啓者南市敝號……險之今承蒙如數賠償足徵該公司信用卓著特此登廣告以誌感謝　德泰　德康　雜糧號同具　乙A1386

# （第一回）無錫年鑑出版預告

本書係無錫縣政府主任編纂各機關團體……全書共分十七欄〇八十餘萬言〇約計八百頁〇裝訂一厚冊〇堪供研究時政之參考〇凡留心無錫工商業及社會狀况者尤不可不一讀〇茲定四月二十日出版〇每冊定價二元〇四月十五日前預約減收半價一元〇郵費二角〇預約處無錫縣政府或無錫市政籌備處〇　乙A1364

# 浙江民政旬刊 第十八期出版

目錄

- 民權主義之理論與實際（續完）　余森文
- 德國社會法制　沈介三
- 城市計劃概論（續完）　蕭明新
- 衛生專門人才之培養與分配　毛咸
- 賭具說　屈起
- 衛生綱要　林椿年

定價每冊大洋一角　半年一元　全年二元　郵費在內　發行處浙江省民政廳

# 民鳴　金融專號

第二卷第一號

- 救濟銀價與統一銀本位　資耀華
- 改革幣制之商榷　劉希哲
- 從金本位制與貨幣學上研究我國幣制問題　陳震異
- 銀價低落救濟之根本論　汪以文
- 海關新金單位之利弊　向默安
- 各國貨幣合金的考察　李伯芹
- 經濟進化階段中貨幣本位的變遷　孫乃滋
- 銀價問題　力盦
- 銀價跌落原因之研究　王仲武
- 銀價低落之救急方法　張家駿
- 不換紙幣學說無成立理由之論證　燕子
- 銀行 Bank 之訓詁　江
- 節約運動提倡國貨與金漲銀落問題（雜評）　孟壽
- 素拿克與布拿呢（小說）　倪
- 會務報告（第五次）

定價每冊二角　全年二元　●學術研究會發行　上海棋盤街啓智書局代售

# 本局讀書合作部

創立紀念

# 半價

四月四日起　兩星期

本版書（除雜誌外）一律對折

會員購本版書對折後再打九折

半價期內書券暫行停用

外版書（及文具照市價後折）再九折

## 本版書目

書目繁多不克備載　外埠函購寄費加一

### 社會科學類

**社會學**：社會學述要／社會學大綱／社會觀／社會主義發展史綱／社會進化史／科學的社會主義之梗概／近世社會學／蘇聯勞働組合／蘇俄改建論／俄羅斯革命史／馬克斯工資勞働與資本／馬克斯工資價格及利潤／馬克斯民族社會及國家概念／馬克斯倫理概念／人生問題／人類進化觀

**社會問題**：家庭問題／中國家庭問題／家庭與世界／人口問題新論／現代思潮與婦女問題／婦女解放與性愛／婦女職業問題／職業指導大綱／蘇俄的婦女／戀愛破滅論／勞働總同盟／失業者問題研究／盜匪問題之研究／貧乏論／首領論／羣衆／政黨號（?）／匯獎事件（?）

**國際問題**：國際與中國／近時國際問題與中國／國際公法之將來

**社會思潮**：新婦女的解放／性之支配問題／勞農政府與中國／共產主義與中國／大同共產主義／過激黨眞相／新俄國之研究／人道／治法／世界產業工人會簡史

**經濟學**：農業政策／平均地權之理論與實踐／黨治考察記／中國國民黨之史的發展／國民革命與世界大同／到大同的路／蘇聯之經濟組織／國民經濟學／季特經濟學／經濟學概要／新經濟學問答／馬克斯經濟概念／社會經濟叢刊／勞働經濟論／人類經濟進化史略／外國滙兌詳解

**政治學**：孟子政治哲學／街道與市政／地方財政學／衛生行政學／教育行政學／山西地方自治綱要／各國地方自治綱要／地方自治通論／地方自治精義

**法律學**：不平等條約概論／美國憲法釋義／世界聯邦共和國憲法（詳裝）

### 文學類

**文學史**：中國文學史／法國文學史／英國文學史／音樂的文學小史

**文學論**：革命文學論／俄國文學概論／新文學評說／近代文學家／現代中國文學作家／影戲劇本作法／中國戲劇概評／小說學／沒落文存／走到出版界／嘗試集批評與對論

**新小說雜記**：少年維特之煩惱／茵夢湖／清晨起來／壓榨出來的聲音／野獸樣的人／冬天的春笑／遊離／曙／枳花集／淚／征鴻／同軌／愛的恕我吧／血週／狂瀾／狹的囚籠／紅日／夜風／西子湖邊／瓦雀的悲劇／魯森堡之一夜／沉淪集／萬羅／三絃／落紅／白鷺洲／殉／離別之夜／病／芹背／西湖三光／愛之焦點／沖積期化石／舟中／出路／笑與死／愛的映照／歸來／兩穉力／斐咽／煩惱的網／枯葉集／悲憐世界／太谷兒新月集／玄武湖之秋／薔薇之路／期待／黃昏的湖畔／俘虜的生還／鐵踵／塞蜂／王爾德童話／腦龕客座談話／前線

## 太平洋書店出版各書同時由本局門售半價兩星期

# 特別優待

▲尚未加入讀書合作部者注意

在本部創立紀念兩星期內入會　除照章享有「永遠廉價購書」「自由發表作品」「參與論文競賽」「選送留學」「贈給有價書券」「介紹職業」種種權利外每人另再　特別贈送魯迅先生主編之「世界文化」月刊半年　按月郵寄不取分文因成本關係　逾期入會恕不再贈

會員以四年爲一期分國內組會員日本組會員歐美組會員三種

▲入會手續▼

男女學友，不限年齡資格，凡欲便宜讀書者，均可入會。入會時，須將後列「入會志願書」剪下，或用另紙放大至七英寸高五英寸闊，依照格式，逐項填明，連同會費，（如欲入國內組，須納會費五元，日本組會費十元，歐美組會費十五元，一次繳足，四年滿期發還原本）送經本部編號註冊，發給會證，即爲本部某某組會員，得享受各種規定的特別權利。

▲所出會費有限　▲所得權利無窮

**入會志願書**

| 願入何組 | 會費數目 | 印鑑存查 | 履歷 | |
|---|---|---|---|---|
| | | | 別號 | 性別 |
| | | | 年齡 | 籍貫 |
| | | | 通訊處　臨時 | 永久 |

右致　泰東圖書局讀書合作部　照台

中華民國　年　月　日立志願書人

外埠購書或入會以發信日郵戳爲憑偏省僻區或海外各地如不能如期購書或入會得剪寄本廣告作證仍行有效

# 泰東圖書局

上海四馬路　總發行所啓

# 交通部無線電管理局招標啓事

現有大批印刷品招標付印有願承印者自四月十日起一星期內向北門民國路本局索閱章程可也

# 中國養雞學社啓事

# 寗波和豐紗廠開股東會并選舉董事監察人公告

本公司經董事會議決於國歷四月二十五日午後一時在本公司大禮堂開股東年會報告營業狀況選舉董事監察人除函附入會證券通告外特此登報公佈屆期務希　各股東蒞會集議是盼再自登報日起至開會日止暫停股票過戶并聞　寗波和豐公司董事會謹啓　戊A830

# 上海申大麵粉股份有限公司發息廣告

本公司茲定於國曆四月十五日起開始發給上年股息即請各股東携帶股票息摺至上海法租界天主堂街五十號本公司批發處領取爲荷　乙A2231

# 中國水泥股份有限公司召集股東常會通告

茲訂國曆五月三日即星期六下午二時在江西路六十二號本公司事務所開股東常會除專函佈達外特先登報通告凡我　股東屆時務乞　賁臨集議爲禱　董事會謹啓　乙A1358

# 天津中原股份有限公司發付第二屆股息紅利通告

啓者本公司定於國曆十九年四月二日開始發付第二屆股息及紅利凡我　股東務請於每日上午十時至下午五時（星期日停付）携帶本公司所發之息摺到本公司四樓公事房領取　其在滬者則請向博物院路二十一號本公司辦莊領取　其在神戶橫濱者則請向神戶香上銀行藍拔羣先生領取此外各內地外埠股東則請將息摺掛號函寄至本公司經理部當即代爲領妥滙上祈爲　查照爲荷　天津旭街中原有限公司謹啓　戊A823

# 舊湖屬六邑繭業公所緊要通告

吾湖匪風日熾綁刦頻聞去歲繭市臨時請求保護竟至無可措置經本所呈軍政長官電乞省府派兵防衛幸慶安全本年繭汛轉瞬即屆吳邑繭行開設尤形倍增用特登報通告凡我同業擬在湖屬開設繭行者請於四月二十日以前先將行號地址並註明水陸路開報來所以便列表陳請官廳籌商防護方法以期有備無患此布　甲A797

# 醫師及藥房均鑒

上海特別市衛生局衛生試驗所

本所現製有腦膜炎預防疫苗〇霍亂預防疫苗〇狂犬病預防疫苗及傷寒診斷液等出售訂購者請與本所或本所總經理處上海四馬路棋盤街五洲藥房接洽均可

●再本所代售防疫處腦膜炎治療血清●

所址閘北江西路新廣東街　電話北四五二一八七號

# 明日江灣賽馬

國曆四月五日（星期六）本會舉行第一五九期賽馬准下午一點鐘起賽共賽十一次會員搖彩套頭票每套售洋念五元可向本會事務所預購此佈

本會春季大香賓賽　一定四月廿日舉行　香賓搖彩票每張十元　二十六號隨時可向上海靜安寺路一號本會事務所購取　特此附告

萬國體育會啓

# 中法合組 分紅利 有贈品
# 婦女義德儲蓄部

本儲蓄計分零存整取與整存整取兩種

▲零存整取：（以每月存儲洋五元為一份。期限至多三年。週息最高一分。）

▲整存整取：（以一次存儲洋一百元為一份。期限至多五年。週息最高一分二厘。）

不論零存整存。在第一次認儲之際。特別贈送孩兒面或花籃香粉一盒。以後每份每月贈送妝品代價券一張（此券每張值洋五角）。存期二年以上者。尚有分紅希望。

（零存）

| 存期 | 一年 | 二年 | 三年 |
|---|---|---|---|
| 利率 | 八厘 | 九厘 | 一分 |

（整存）

| 存期 | 一年 | 二年 | 三年 | 四年 | 五年 |
|---|---|---|---|---|---|
| 利率 | 八厘 | 九厘 | 一分 | 分一 | 分二 |

凡於國歷三月十六日至四月十五日一個月內前來認儲者每份再額外加送明星頭水或安白倫生髮香水一瓶以示優待

〔收款處〕北京路及三馬路中法藥房　四馬路及浙江路中西藥房

明星頭水　安白倫生髮香水



## 遊杭必携

實地步行 杭州西湖遊覽指南　袖珍一厚冊　定價四角

杭州西湖全圖　一幅三角

中華書局發行　（B158）


蔣主席昨晚抵京。閻錫山任朱鶴翔為外交處長。津浦路北上車達禹城。六路軍克復平南。始興縣城被匪佔領。（以上見要電）英美日三國成立主力艦建造延期協定。（見國際電訊）市政府公布米糧平價委員會章程。（見本埠）

## 國內要電

### 蔣主席抵京

［南京］蔣夫婦三日午由滬附掛花車一輛、於晚間九時二十分抵京、到站歡迎者有何應欽・古應芬・賀耀組・陳紹寬・陳儀・谷正倫・蔣鋤歐・孫伯文・阜思豫・張希騫・王萼等、車站方面、事先由國府警衛團及衛戍部憲兵佈崗、戒備甚嚴、並由獅子山砲臺、用探照燈四面探視、以資防範、車入月台後、衛兵均舉槍致敬、移時車停、古何均上車謁蔣、旋蔣偕夫人下車、由要塞司令王萼、報告獅子山要塞添置探照燈情形後、即步出月台、乘總部自備汽車、逕赴三元巷公館、（三日專電）

### 朱鶴翔奉閻命辦外交
### 昨訪各國公使代辦

［北平］閻錫山任朱鶴翔為陸海空軍總司令部外交處長、朱今晨八時、偕硯星元、金其堡到前外交大樓、宣誓就職、並以書面通知各使館查照、（三日專電）

［北平］今日下午四時、朱鶴翔訪各國公使代辦、面致閻東電、朱在各使館談話時間甚短、黨平津執行部今正式成立、定四日招待記者、（三日專電）

［北平］頃予訪某使館、詢使團對外交上往還公文、如何態度、某使謂尚未討論及之、以現時狀況、對朱鶴翔當視為地方政府之外交代表云、（三日專電）

［北平］閻錫山之代表一員今晨至各使署、聲明閻已就中華民國陸海空軍總司令之職、閻擔保保護外人之生命財產、請各國勿以精神上與物質上之助力予破壞中國統一與壓迫民衆之徒、以免延長中國紊亂之狀況云云、（三日路透社電）

［北平］閻錫山之對外宣言、已於本日下午四時經總司令部外交署交與英美日各公使館、外交團之態度、皆取旁觀的態度、似已一致約定、此後遇有對外交涉發生時、隨時互相交換意見、至於關稅剩餘之挪用、亦早有前例可援、在已承認自主之今日、對於此舉、惟有默認而已、（二日日聯社電）

［北平］朱鶴翔三日下午赴英國公使館、正式交付閻錫山之對外宣言書、英國公使館當局語聯合社記者曰、「此實重大問題、然亦為屢見之現象、吾人未明見今後之結果如何、不欲多言、今後惟須時與各國交換意見及消息耳、」其他各公使館、尚未接得此項宣言書、（三日日聯電）

### 津浦路北上車達禹城
### 晉軍準備南進　濟南秩序安定

［濟南］今日北上車仍通禹城、（三日專電）

［濟南］山東河北省境德州、現有山西軍五千、正在修理鐵橋、俟其完竣、計劃南進、晉軍在禹城北方防禦警戒中、濟南市內秩序尚未搖動、（三日日聯社電）

### 訓練總部設前方辦事處

［南京］訓練總監部政訓處、在徐州設總政訓前方辦事處、委黃鼎新為主任、三日成立、該處又委第二師政訓處主任康澤、兼任宣傳大隊長、已成立宣傳隊三隊、不日分赴津浦隴海兩路工作、（三日）

### 陳公博等與閻洽商黨務
### 謝持等表示尚無結果

［北平］晚報載太原電、陳公博等二日晚九時到幷、各界歡迎、赴山西飯店、旋赴總部謁閻、對黨務諸問題、討論甚久、結果尚圓滿、日內更作縝密之商榷等語（三日專電）

［北平］新晨報載、謝持・覃振・鄒魯表示、此次在平、僅與陳公博・王法勤會談兩次、並無若何結果、倘說不到共同宣言、至以一屆視乎、則亦不免稍有錯誤、若純然採取同志大團結辦法、則將另為一事云、又載、組常務會一節、原係調停方案、尚未經最後決定、現陳王赴幷、所有一切問題、均在停頓之中、最後須俟汪援電到後、始能有一種轉圜辦法、（三日專電）

［北平］今平市滿貼擁護孫殿英、萬選才石友三忠實同志標語、（三日專電）

［天津］李鳴鍾・鄭大章三日午由平來津、接洽時局事件、（三日專電）

### 閻錫山決意組織政府
### 三五日後赴石家莊
### 王靖國赴保定視防

［南京］總部北平三日電（一）據幷方傳來消息、謂閻組織政府、已具決心、惟採用總統制抑委員制、尚未決定、俟馮有正式來示、然後赴平、（二）據陳公博秘書梅某云、閻決廢黨、但馮主黨有保留之必要、故陳公博王法勤等、擬赴洛謁馮、磋商改組黨政事宜、（三）閻秘長賈景德、對記者云、閻擬離幷赴石家莊、鼓勵將士、并佈置平漢北段防務、如馮對組織政府事、確有具體表示、則將由石來平、所有府內各部總長、由閻方保薦者、均已內定、（四）閻恐馮以故主關係、將石友三部收編、特派參議王歆赴新鄉謁石、許以按月接濟餉械、要求隸屬晉軍、石表示如何、尚未探悉、（三日專電）

［北平］王鴻一今訪鄒魯・謝持・周震麟云、閻定三五日後赴石莊、成立總司令部、本人在平留數日、即赴瀋陽（三日專電）

［北平］今李鳴鍾赴津、（三日專電）

［北平］今新晨報社評、大家不要把責任完全推到閻氏一人身上、大家應當幫助閻氏、萬不要裝作不聞不問的態度、還不是隔岸觀火的時候了云云、（三日專電）

［北平］今王靖國赴保定視防、（三日）

［北平］王靖國今就第三軍長、（三日）

［北平］郭其昌等抵平、住舊海軍部、（三日專電）

［北平］陶冶公電賀閻馮李就職、謂翹企之私、非楮可罄、（三日專電）

［北平］賈景德今夕赴幷、徐永昌眷亦掛專車返晉、（三日專電）

［北平］太原總部宣傳隊今日來平、從事宣傳工作、（三日專電）

［北平］今賈景德奉閻電召赴太原、（三日專電）

### 西北軍由津運軍用品赴鄭

［北平］昨前鐵次王徵來平、此間擬借重、王尚謙遜中、（三日專電）

［天津］西北軍代表陳世奎、由塘沽運彈萬七百二十九箱、電話機十四箱、三日上午過津赴鄭州、（三日專電）

### 兩軍稍有接觸內鄉西郊

［南京］討逆軍第七軍兼第十七師駐漢辦事處長李志剛、電京報告、西北軍李金田師、一日與我師曹旅、相持于內鄉西郊、略有小接觸、敵旋退、（三日專電）

［北平］幷電、西北軍有到許昌說、

［漢口］行營派朱傳經赴襄樊視察、據報、鄂北極安、（三日專電）

［漢口］昨據鐵路當局稱、平漢路之車、現僅開至信陽、其原因未悉、聞陸軍部航空處決議續運飛機飛往鄂北、及平漢路南段、（一日路透電）


# 鄭福齋萬應紅藥膏

專治 癰疽瘰癧 乳癰乳巖 疔瘡魚口便毒 流年惡瘡 無名腫毒 風寒痰濕 左癱右瘓 肢骼木腰痠痛 手足麻木 小兒風痰 小腸疝氣 痞塊作痛 婦人經期腹痛 癥瘕積聚 血瘀作痛 產後惡露不行 小兒腹痛瀉泄 凡一切痛科 未成則消散 已成則拔膿生肌

總發行上海二馬路望平街口　支號 首都孵事街 鎮江銀山門



# 王綱個人圖案展覽會

地點 西藏寧波同鄉會三樓

日期 四月四日至七日止

時間 上午九時至下午六時

甲特864



## 世界書局

交易所職員經紀人商人必備

# 交易所法釋義

平裝一冊 定價四角 廉價七折

現在總局廉價期內書價減低之外贈送十元銀券及值洋二角實用品（四月十五廉價截止廉價無贈）

總局上海四馬路 分局各省各大埠



# 贈送全國國醫名錄

欲索者——請注意下列各點

（一）本書存書無多，本擬專贈醫界，但對國醫有極端信仰之各界亦得破例贈送，惟以一冊為限，

（二）欲索者務須詳細明地址，多索不應，省縣不可籠統，贈完為止，並附足郵票一分，

（三）遠道加倍，地址不詳及附郵不足者不復，來件請寄牯嶺路大東書局總廠國醫名錄編輯部不悞。

大東書局



# 著名國貨 飛虎老牌油漆

▲本公司除熟油漆油紅丹鉛粉烘光漆外其他各種出品概照原價出售並不增漲

振華油漆公司製造

發行所 上海北浙江路六州路 電話四二三二



# 痰敵藥片

能除痰 能鎮咳 能止嗆 能平喘 能補肺 能順氣 能治一切肺病肺癆

凡平日痰多不化 常患傷風咳嗽 或因內熱肺炎痰滯肺管 而引起之劇咳乾嗆 胸部刺痛喉啞失音 以及年老痰壅氣喘等情 亟應速服此（痰敵藥片） 自能立見功效頃告全愈 百發百中靈驗非常

●大瓶二元內裝一百廿片●

●小瓶一元內裝四十八片●

全國中西支分號及各大藥房均有售

上海中西大藥房發行



# 勝德煙咀

勝德織造廠　小沙渡路九九九號


尚有評前廣告轉入第二張 閱者注意


# 神州國光社出版

## 史的唯物論概說

波哈特原著 汪馥泉譯 實價四角

本書是通俗資本論的著者波哈特氏從純正的科學的社會主義的立場，說明史的唯物論的良著。先講解精神的史觀，次指摘經濟狀態說的謬誤。然後敘述社會的變革的概念，及史的唯物論如何說明社會的變革等，本書簡而綜其要，賅而約其博，是一部最好的入門書。

社址上海河南路五馬路口十六號



神州國光社出版　社址河南路五馬路口

# 文藝講座

四月十號出版　實價大洋每冊八角

網羅現今中國有進步思想的文藝界的領袖人材

是民衆生活的糧食

包含一切文藝問題的討論及各種文學運動的紀載

新文化之建設與輸入，這是複雜而艱難的事業。因此這個工作需要縝密的計劃，多數的人材，更需要藝術的正確的方法。本講座網羅現今中國有進步思想的文藝界的領袖人材，經過長期的準備，商定完備的計劃，纔生出來。內容力求廣博，文字特重淺顯，以求達到成為民衆生活的糧食的目的，以作我們要到來的文藝復興期，得到藝術的燦爛的開花的準備，我們相信這工作的完成是需要廣汎的讀者諸君的援助。

本講座負責投稿者為魯迅參克昂等

本講座每冊字數約一百萬字，分為六期，每期十五萬字。

本講座每月出一期，一年出完，本講座內容分為四部門：

I 概論 基本學科之一般的廣泛的介紹，約十科目。

II 各論 基本科目以外的資料，詳細介紹者約十科目。

III 歷史及資料 各國文學運動參考資料

IV 課外 世界名作及作家的介紹，中外參考資料的批評介紹，以至特別問題，討論文學及其他

文藝講座的內容

I 概論 1藝術概論 2新文化概論 3文藝思潮論 4新興文學論 5藝術與哲學 6文藝批評論 7意識形態論 8中國文學之歷史的研究

II 各論 1小說論 2詩歌 3戲劇論 4藝術論 5作家論 6電影與文學 其他

III 歷史及資料 1俄國的文學運動 2德國的文學運動 3日本的文學運動 4中國的文學運動 5法國的文學運動 6英美的文學運動 7文藝政策 其他

IV 課外 1世界名作概略 2中國文學作品批評 3中外名著介紹 4特別問題的討論 其他

第一期的要目

藝術概論 馮乃超

意識形態論 朱鏡我

新文化概論 彭康

藝術和哲學 魯迅

文學的理論 參克昂

新興文學的諸問題 華漢

中國新興文學運動 錢杏邨

說 洪靈菲

藝術上之階級鬥爭及階級同化 許幸之

俄國文學 蔣光慈

今日階級應當養成文化工作者 魯迅

藝術家托爾斯泰 馮乃超

蒲列汗諾夫論 馮憲章

藝術論 藝術與社會生活 沈端先

一週間的概略 馮憲章

馬克思主義藝術理論的文獻 編者編後



# 王仲奇為畸廬施診所啓事

活人之術莫善於醫然施濟雖周精力有限向隅者多竊用心疚茲量棉力辦一畸廬施診所暫設法租界薩坡賽路豐裕里九十七號內命門生葉伯敬小兒樾亭主其事生等侍診既久力學有年俾充斯職以輔仲奇心力之所不逮焉茲將本所規則列后

（一）本所定名為畸廬施診所（二）本所以利濟平民疾病為宗旨（一）施診時間上午九時起十二時止（二）本所以男婦內科為限（二）每號只取號金小洋二角

再葉伯敬王樾亭門診時間下午二時至五時診金一元號金小洋二角

## 陳玉銘啓事

鄙人前被[illegible]案經法院明斷[illegible]各報新聞欄內[illegible]特此登報聲明[illegible]　乙A1419

## 徐耀祥啓事

啟者國曆四月四日爲長女于歸敬治喜筵凡屬親友均已備柬奉邀惟因有府址遷移或久未通訊者致請柬無從投送故特登報奉聞務希諸親友　光臨蓬蓽曷勝榮幸之至　乙A1344

## 美商中美烟葉公司遷移聲明

本公司自四月一日起移至四馬路一號滙豐房子第二二九號至卅號並威脫瑪路五〇〇號本棧房辦事以後營業請至上項地點接洽可也此啟　甲A875

## 譚芝屏啓事

鄙人年近古稀精神衰敗歸鄉度殘所有以前代人荐保及承友推舉董長委長監察等職一律登報聲明辭退特此奉告　乙A1330

## 陳景釗二弟鑒

父親於三月十四日（即陰歷二月十三日）逝世我弟出外多年莫知消息用登報端如因事不克回里望告函知　江都陳家甸　景炎泣白　乙A1410

## 太古昌報關行卓達吾幹吾緊要啟事

啟者達吾幹吾向營太古昌報關事業並未以太古昌名義兼營別種生意亦未派人向各界接洽事項所有對外行動均須親自接洽簽名方生效力近有人到敝行詢問稱逐吾幹吾入股某飯店事殊深駭異吾幹吾不特無此財力營飯店即精神亦有所不逮外間傳聞有人造論惑衆以行關術務諸各界萬勿轉信爲要

## 四明育王寺啟事

竊敝寺不幸於國曆三月二十九日上午一時餘天王殿忽而失愼所幸人多水近尤蒙寶幢救火會全體率機赴救僅將天王殿一宇付之一劫其餘均未稍殃及惟當時在寺各善信倍受虛驚遠近各方擅觀聞信勞怨慰唁或來信詢問加以勸慰不勝歉感但寺雖遭此不幸除仍擬設法募建協復外至一切接待四方遊參及演唱道場等事均照常辦理恐傳聞失實特登報從速明眞表歉忱並道謝意伏惟鑒察　育王寺退居宗亮　住持方源顧率兩序僧衆謹啟　乙A1386

## 屠恆記道歉啟事

敝號創設郵運公司多年素向誠實是以營業尚稱發達去歲蒙瑞蚨祥申莊委寄各莊口郵件不料今年三月間寄天津紬包二次共計七件其時鄙人適値回甬敝夥友不按關章誤報絲貨出口以致到津被郵局將貨扣留幸瑞蚨祥申莊向海關說明實係誤報並非瑞蚨祥申莊之錯乃著名巨商向無舞弊情事轉向海關說明補稅將貨領出幸免處罰然敝夥友辦事荒謬之咎無可推諉今已將該夥辭歇以示儆戒此後敝號自當恪遵關章不再有此錯誤特此登報向瑞蚨祥道歉並謝厚誼

## 忠恕堂啟事

本堂在中國銀行購有本堂戶名收字五〇四至五一一號五股股票八張附息摺八扣因遷居將此項息摺遺失除向中國銀行總行聲請補發新息摺外此項遺失之息摺無論落於何人之手統作廢特此聲明

## 浦應仙啟事

國曆四月九日（即舊曆三月十一日）爲先考韻庭府君八旬冥慶敬在本宅設壇追薦除已專柬奉邀外誠恐役力不週致有遺誤特此登報普告並祈鑒原

恕邀

女賓　男賓　席設法英租界平望街福興里　愷自邇路惟善里本宅　乙A2141

## 合肥袁堯村先生喪儀公啓

袁堯村先生官浙四十載享壽六十三於國曆三月七日謝世四月十六日領帖[illegible]如水子女皆向孩提衰妾病妾相對慘然近年明達官商慨念俗禮之舖張浮靡提倡樸實往往發爲言論布諸文告此次袁宅之喪諸君如有致送聯幛屏匾筵席者敢請改送賻儀既惠孤寡亦杜浮文關於袁宅之鄉世戚族賓僚部屬諸君不無住址遷移誠恐不及遍訃特此登報諸祈　公鑒

葉向陽　王祖纓　許世英　周駿彥　朱孔揚　余大鈞　葛敬銘　莊永齡　錢文選　[illegible]　仝啟　乙A1402

## 恕訃不週聞

先考堯村府君于國曆三月七日申時壽終杭寓正寢享壽六十有三謹擇于四月十六日領帖十七日[illegible]

繼慈命稱哀孤哀子袁爾瑛　琨　泣叩

喪居杭州市西太平巷二十一號

## 恕謝不週

先考趾卿府君日前舉殯蒙　諸親友涖臨弔奠執紼併賜隆儀存歿均感哀此鳴謝伏維　公鑒

孤子管林（森玠華）泣血稽顙　齊衰期服孫德泣稽首

## 浙江典業銀行懸賞緝訪金志淵通告

本行行員金志淵紹興人年卅歲身材瘦小目光近視上年曾以舞弊侵佔款項於十二月間挈帶妻女逃匿無蹤除已聲請法院通緝外爲特懸賞緝訪無論何人能將金志淵人贓並獲扭解來行驗明無誤者酬洋二千元通風報信因而獲犯解案者酬洋一千元（通訊人不願露布眞實姓名自當嚴守秘密）貯款以待決不食言特此登報即希　公鑒　杭州開元路十六號　甲A6341

## 各地肥田粉商注意

智利肥料爲南美洲智利國一種天然物產其特殊優點有二（一）效力神速施用後即見枝葉欣欣向榮（二）不含酸性故雖連年施用不傷土質此項肥料經農鑛部化驗認爲有益農產之肥料並頒給執照義民生籌劃內竭力提倡去年復經[illegible]等現値春耕開始各項作物需肥孔亟如承各界零批或分銷請逕向上海博物院路三號新利公司接洽無不竭誠歡迎

## 上海新利公司遷移通告

本公司向設北京路九十六號現已遷至博物院路三號如蒙各界惠顧或以田粉及其他肥料接洽請移玉新址接洽爲荷　上海博物院路三號　新利公司謹啓　電話一八九四〇　乙A1164

## 李祖虞律師受任上海新利公司常年法律顧問啟事

本律師茲受任上海新利公司聘爲常年法律顧問嗣後如有侵害該公司名譽營業財產及一切法益者本律師當依法保障之特此通告　事務所北京路九十六號　乙A1163

## 王言綸律師代表長和緒行懸賞通緝學徒朱慶章通告

茲據長和緒行經理張季贊稱學徒朱慶章年十七歲江蘇人於四月八日下午乘本行同人午飯之時盜竊銀箱鈔洋八千元逃亡無蹤除已呈報官署外應請貴律師代表通告懸賞通緝如有人能將該學徒人贓並獲者賞洋八百元通風報信因而弋獲者賞洋四百元等情據此合行代表通告如右　行址在南市十六舖培德里一號　事務所在西門蓬萊路育里十八號

## 張驥律師代表齊冠山警告朱鍾粹

茲據當事人齊冠山來稱近有朱鍾粹者對伊女憲穎求婚不遂竟捏造事實在各小報登載損害伊女名譽之文字此種行爲實屬觸犯刑法請貴律師代表登報警告等情前來據此除函致外合代表警告如上　事務所　博物院路念號　電話一二二五九六　乙A1435

## 汪承寬律師代表松江萬成德於號緊要聲明

茲受松江萬成德號委托[illegible]市收歇嗣因號東另定計劃去函杏照爺汪承[illegible]卿分經理職務即日解除另派唐君秀夫接代以重職務此後汪棣卿在外任何行爲絕對與萬成德無涉恐同業往來各號未明覺相特爲委請本律師代表登報聲明[illegible]

## 毛鳳五律師代表萬縣晉康渝號清理通告

茲受萬縣晉康渝號委託清理[illegible]號本莊結束就緒即行召集債權人會議公同支配攤償以清手續如果逾期概作放棄權利幸希注意此告　民國十九年四月一日　事務所白克路七四四號　電話三四八八二號　乙A1379

## 羅家衡　何憲章　律師代表周五常堂清理啟事

頃據當事人周紫珊君聲稱紫珊依據先祖扶九公遺囑經管五常堂公產歷年管理並無隕越惟五常堂所負公債與夫各房私債爲數不貲各債權人時來催索爲清理各項財產及理楚債務起見對內對外俱須宣告清理方便進行用請貴律師等代爲清理五常堂產業及理楚五常堂有關各債務並將賸餘部份分配各房自行執管而資結束等情委託代表全權辦理前來據此除俟清理完竣另定辦法外合行登報通告諸希　公鑒

清理處設北京路六十四號四樓　羅家衡　何憲章　律師事務所　北京路六十四號五樓　電話一八九四六　乙A2391

## 鄂森大律師受任趙瀚青君常年法律顧問通告

事務所四川路七十二號　電話一一六六一

## 蔣保廉律師事務所遷移通告

敝事務所現遷移至愛多亞路三十八號三樓（江西路東首）特此通告　電話六六二二九　六六二三〇號　甲A841

## 蔣保廉律師受任東成永洋雜貨號常年法律顧問啟事

本律師茲受東成永號聘任爲常年法律顧問嗣後對於該號營業以及名譽財產等如有他人侵害者本律師均有依法保障之責此佈　事務所北京路一百號四樓　電話六六二二九　六六二三〇

## 同仁法律事務所袁漢雲王黼棠律師受任大通仁記航業公司常年法律顧問啟事

本律師茲受大通仁記航業公司聘爲常年法律顧問嗣後如有人侵害該公司一切法益者本律師當依法保障之此佈　事務所上海北京路四十三號　電話六〇九七一號六〇九七九號　電報掛號上海[illegible]　乙A1147

## 陳兆祺律師代表金李氏遺失存摺聲明

茲據黃渡鎮金李氏聲稱先夫所有上海小東門內大成綢緞局出立之存摺一扣於[illegible]遺失尚未獲除向該綢緞局聲明止付外委托本律師代表登報聲明遺失作爲無效等語據此合函代表聲明如希　公鑒　事務所上海小西門外學潔里口　電話南市一四〇〇號　乙A817

## 黃覺律師受任華民通訊社常年法律顧問公告

本律師現受任華民通訊社常年法律顧問嗣後如有侵害該社一切權利及名譽者本律師當依法保障之此公告　事務所江西路四十七號　電話一四〇六三七

## 上海臨時法院公告

案據顧繼榮律師代表陳炳麟陳海泉狀稱聲請人等於前清光緒三十一年用盧啟恩戶名向徐姓購得坐落[illegible]號頭圖外育字圩計地九分一厘七毫執有英冊第四百另三號道契由泰利洋行掛號現盧啟恩業已亡故依法應由聲請人等請求准予給發過戶執管等情到院據此合亟公告如有反對該聲請人等之請求者限於三月二十四日起十四日以內來院聲明異議逾期即准予給發特此公告　中華民國十九年三月二十四日

## 軍政部總務廳啟事

奉　部長諭每星期二五日下午二時至三時爲本人會客時間其因公接洽者仍隨時延見等因用特奉聞諸希　公鑒

## 上海特別市華洋布業職工會爲發給北四川路橫浜橋境恆豐昌八年花紅通告

爲通告事案據恆豐昌職工請求該號前現工友歷年公積金及十八年份花紅一案業經本會調解結果於三月二十一日由恆豐昌號交來民國八年起至十八年止歷年職工應得公積金規元[illegible]兩及十八年份職工應得花紅規元二千三百九十一兩茲決定依照下列期限內仰該號職工來會登記以憑發給逾期不來登記以自甘放棄論即由本會自由處置勿自誤（一）公積金或花紅之職工來會登記日期自三月二十一日起三個月（二）花紅限登報日起七天　乙A1840

## 上海特別市醬業職工會通告第一號

爲通告事照得本會第六屆經濟保管委員會未成立前對於各區徵收月費暫以執行委員會圖章爲憑仰各會員一體知照特此通告　第六屆執行委員會　四・三・　乙A7141

## 上海特別市海味雜貨同業公會啟事

啟者查敝同業前兌貨銀根向有一定期限祇緣年久因循以致參差不齊當此銀根奇緊敝同業耗費不貲用是重訂規章明定銀期所有去年開兌貨銀務於本年國曆三月終付清早經分別通告並蒙各客幫多數贊同無異議深爲感幸現在限期已過依期照付者固屬多數而逾期未付者亦復不少敝同業顧念彼此交誼自當暫予變通爰經開會議決展期十天以國曆四月十日爲止合亟登報佈告務請各客幫諸寶號迅賜惠付以清手續勿再延誤是幸此請　公鑒

## 上海特別市化粧品同業公會通告

謹啟者本會茲奉上海特別市商人團體整理委員會函令本會應即修改名稱依法改組等因奉此遵即將前用之上海化粧品同業公會名義宣告廢止改用上海特別市化粧品同業公會之名稱行使職權內部組織定於四月十八日（星期五）午後一時假座四馬路跑馬廳大西洋菜社開會員大會依照工商部頒佈之工商同業公會法另行改組選舉委員並討論如何補救辦法以及重要問題除函達外特再登報諸希　公鑒

會址南京路民永里三七二　電話一六七九八　乙A1413

## 上海綢綾染業勞資合組整理染價委員會「爲各廠染賬決由本會代收事」通告第十一號

爲通告事本會議決悉由本會代收各綢廠染賬每月由本會開出賬單一律改用上海總收據爲憑[illegible]所有染賬悉由本會代收[illegible]照付勿再留難至爲公感特此通告　十九年四月四日　乙A7341

## 鐵道部直轄津浦鐵路管理局緊要通告

查三月二十五日晉軍勿強佔本路駐津辦事處在天津擅設僞管理局並封制天津至德州一段路務此項叛逆行爲自有國紀制裁惟在此叛逆未平時期該僞局設有借用本路名義向中外銀行商號押借或支取款項或向商行公司賒購物料及向沿路商棧收取租費等項情事在法律上均爲無效本局概不承認特此通告務希注意　戊A775

## 津浦鐵路管理局車務處通告

爲通告事本路現因路綫中梗各項行車祇能暫行濟南至浦口間行駛茲將行車時刻規定如下每日由浦口開上午十一點二十分開行[illegible]十六點由濟開於翌日下午六點五十二分到浦除平浦通車仍照原定時刻每逢星期一五兩日由浦開濟及星期日星期三兩日由濟開浦並無更改外特此通告　戊A795

## 國民革命軍第四十四師第一百卅一旅公鑒

逕啟者查十八年十月十六日由貴旅部參謀處參謀王泰祥經代第十師第三十旅第六十團蔣伏生向敝會借洋二千五百元同年十一月二十五日由貴旅參謀處又由王君借洋一千六百元共洋[illegible]均具有正式收據訂明前提歸還無任感荷現已到期迭經函電催索迄無答覆現代表各戶紛來索取敝會無從應付特登報奉詢所見報後電知敝會以便前往領取爲荷　安徽霍山縣商會　十九年三月四日

## 江海關稅務司布告第一一八四號

爲布告事照得民國十九年新刊行之中華民國海關進口稅則等十六號（甲）裝煤油箱一項下稅則金單位一・五四應改爲金單位一・三五特此布告　中華民國十九年四月三日　稅務司梅維亮　CA602

## 江海關監督稅務司布告

爲會銜布告事查前據上海特別市政府咨開案據本市政府建設局呈稱[illegible]域案原咨酌定擴充上海港區範圍[illegible]等因准此合亟布告週知此布　中華民國十九年三月二十六日

## 上海特別市衛生局補考中醫通告

爲通告事查本屆中醫登記業經中醫試驗委員會分別審查完畢惟尚有少數中醫未來應試茲定於四月十五日下午一時至七時在六馬路仁濟堂補考仰各該應試者準時前往應試茲將名單列下　仲潔　余默　敏　蘇少堂　宋一山　沈臥東　黃廷賢　阮師景　王碩卿　周方亭　金伯平　徐宰承　朱亦昭　趙子剛　徐少卿　汪永發　[illegible]　戊A801

## 浙江省縣長考試日期通告

查本省第三屆縣長考試報名業經期滿茲定於四月十六日起舉行考試除將審查合格人員另行公佈外特此通告　乙A1429

## 中國紅十字會鳴謝諸大善士捐助振款

三月廿一日起廿六日止　甘希文王槐楓各六十元　錢模俠五十元　余華甫[illegible]

[illegible]　戊A839

## 上海台災急賑會勸募賑款

去歲台屬奇災賴各方善士踴躍捐助急冬兩振用能次第舉辦並商准濟生會加款代放貸惠及民感謝無盡惟大荒之後十室十空覓食維艱籽種俱盡不有春耕焉期秋穫殘喘雖延於今日生命難保於將來故春振之要尤百倍於冬振濟生會本救災救徹之旨已允繼續查放並注重農時播種惟以款鉅難籌爲慮用再竭誠呼籲伏祈薄海同仁繼續布施成此義舉慕韓等敬馨香禱祝以俟之

孫慕韓　王一亭　虞洽卿　黃涵之　李雲書　王曉籟　丁桂樵　顧馨一　林康侯　屈文六　姚吾剛

本會假設上海六馬路雲南路仁濟堂內慨助捐款請交本會會計股或上海江西路金城銀行隨取收據並希台照　戊A296

經營地產者注意

君若欲經營投資地產事業機密而可靠請臨四川路七十號中國營業公司面晤經理必能洞悉一切而使君信任也

德國電療 白濁新手術

四川路寧波路轉角白濁專家德醫姚菊巖學理精深經驗宏博曾任各大醫院專門科主任有年對於淋濁療法況此斯症爲害之由頗不易治斷非內服藥所能根治唯德國醫界最近發明柯爾蘭電氣療法因此淋濁根設電以電氣化爲電流用過渡法透入尿道全部使致病之細微菌遇電殺死則除根迅速未有復發者且療時絕無危險痛苦至新淋當日止痛止滴永無後患愈後可向工部局化驗室領斷根證書保存●診時上午十時至下午六時星期日下午停診

爲嘗牌事向上海福新煙廠道歉

查近日啟東縣新橋鎮地方時有奸商不法之徒前來抖售假冒劣品無敝牌香煙小號無知貪圖漁利果爲貴廠查破獲當時貴廠已擬按照販賣已註册之商標物品與製造已註冊商標同等罪依法嚴辦後經之調停始以崇禮解釋罰款等中力爲斡旋得以無條件了結聯合登報道歉並向新先生謝號啟東縣北新鎮劉成號啟

東南磚瓦公司通告

經售華新青紅瓦 新出本牌小青瓦

嘉善華新瓦廠所出青紅大平瓦色澤鮮明質堅耐用向爲建築界所樂用本年起特辦新機改良出品現該廠所出貨品統歸敝公司經售惠顧諸公務請移玉二馬路石路轉角陶朱里一百八十七號敝公司事務所接洽爲荷又敝公司新出機製小青瓦質美價廉如承惠顧尤爲歡迎特此通告 電話一九九八〇

大昌南貨號啓事

啟者敝號股東王君漢章因無意營業自願解股由即日起將股提出股單收回嗣後脫離股東關係恐後糾葛特此登報聲明

王漢章聲明

啟者鄙人所有新閘路麥根路口大昌南貨號股份一股由今日起無意繼續願解股即日將股本收回日後大昌號營業進出概與鄙人無涉特此登報聲明



本報定價目 中國境內每月洋一元二角每三個月洋三元四角每六個月洋六元六角全年洋十二元八角◎日本朝鮮同（新疆蒙古每月洋一元二角半）◎歐美各國每月洋二元七角每三個月洋八元一角每六個月洋十六元二角全年洋三十二元四角報費先惠郵票不收

本報廣告刊例 ◎特等（甲）登於報名下以二十六字高爲一行共廿二行每日計洋十六元五角（乙）登於提要前以四十字高爲一行共十五行每日每方大洋十五元正（丙）登於新聞欄中以四十字高爲一行每次以三行起碼每日每行大洋七角 ◎頭等（甲）登於報旁上封面半版地位每日每版洋一百七十五元（乙）自下封面起至時評前止每行計八十二字高每次以二行起碼每日每行大洋一元四角 ◎二等登於緊要分類廣告地位每行以二十字高爲限每次至少四行至多一百行每日每行大洋三角 ◎三等登於本埠增刊分類廣告地位以二十字高爲一行每次以四行起碼每日每行大洋一角六分

本館電話 ▲營業部（廣告及發行）一〇〇九五 ▲主任室一七〇〇一 ▲庶務處六一五二 ▲編輯部一四六二二 ▲採訪室六一五七七 ▲總理室及總主筆室六一五七 ▲電報掛號六〇七八

本館開設上海漢口路二十四號始創自同治十一年即西曆一八七二年



本館廣告處啓事

凡各界關於廣告函件須標明廣告處字樣並請勿書個人姓氏以免延誤即希公鑒


## 時評

### 日本回訓發出後

關於海會命運前途與日本立國根本大計之回訓案。費多數時日之考量商榷而始決定發出。其爲特別鄭重已可概見。夫日本當局所以遲遲決定此種半讓步之回訓案。一方面固以遷就美國妥協意旨。藉減海會決裂之危機。一方面以保留大型巡艦對美七成之要求。緩和海軍派反對之氣勢。不可謂非日本當局之苦心孤詣。惟此回訓發出以後。英美方面對此保留。果能完全贊同而一無問題乎。海軍派方面對此回訓。果能完全諒解而不生反響乎。則尚未可知也。據今日日本電訊。雖有三國主力艦協定成立之說。然英美代表對此回訓內容。尚未有何表示。且其他未決問題尚多。未能遽認爲圓滿解決也。至海軍派之態度。依然強硬反對。雖經濱口首相召集海軍次官等要求諒解。財部全權召集海軍委員極力撫慰。然尚多表示不滿。且反對者不僅軍界。貴族院對政府轉化。亦表示憤懣。今日東京之國民會議。亦認回訓爲陷國防於危殆。一致表示反對。觀此情勢。則正予反對黨以彈劾政府之機會。故因此案而引起日政局之糾紛。亦未始不可能之事。即使此案幸不牽動政局。然實行軍縮後所減省之費。如何使用。亦爲將來紛爭之一問題。此後果能盡移此費。以用之於教育或補充減稅。藉輕人民負擔。始於國家有實益。若如軍界方面意。爲欲挽救軍縮之故。努力於塡補國防計劃之缺陷。移此費以充實海軍內容。則與不軍縮無異。人民又何利乎軍縮。故預料軍民兩方對此問題。尚不免於爭執也。

## 國內要電二

### 蔣鼎文籌備恢復軍部

〔漢口〕蔣電令第二軍、恢復軍部、蔣鼎文正籌備中、日內成立、又令袁英部改編爲新十二師、袁任師長、劉廣副、（三日專電）

〔漢口〕蔣鼎文二日覆浙省府電、謂閻逆稱兵、叛跡顯著、尤宜撻伐、殲此兇頑、凡我袍澤、義無反顧、誓作前驅、以報黨國、（三日專電）

### 土共佔始興城
#### 彭團開韶堵截

〔香港〕土共三日午佔始興城、縣長偕職員逃韶、彭林生團三日早由省開韶堵截、（三日專電）

〔香港〕總部加調彭林生教導團赴南雄、堵擊匪共、又調陳光漢團、由梧回省、相機出發北江協勦、（三日專電）

〔香港〕匪共三日竄抵始興境、韶關電省告急、（三日專電）

### 六路軍克平南
#### 朱紹良擬收編唐生明部

〔香港〕六路前方參長何培基一日電告、平南已經由我軍克復、三十一日朱紹良赴武林指揮、（三日專電）

〔香港〕陳策電告留桂、指揮艦隊攻潯、暫不回粵、（三日專電）

〔香港〕蔣電粵限六八路軍、一月平桂、（三日專電）

〔香港〕朱紹良派員與唐生明接洽、擬收編唐部、（三日專電）

### 日方表示不復派兵赴魯

〔南京〕駐京日領上村紳一、對人表示、前因報載、駐濟日領西田、於閻馮背叛時、要求魯省府、准派日軍到濟保僑一節、即電詢西田、有無此事、刻西田復電、聲明否認、並云、幣原外相對華態度、與田中時代迥然不同、萬一中國發生內戰、彼決遵幣原外相訓令、將濟南日僑、悉數遷移青島、決不願再蹈五三覆轍、以釀成中日間之惡感、彼方所宣傳者如此、（三日專電）

### 津浦路局防止冒名借款

〔南京〕津浦路局通函京滬平津各中外銀行聲明、查三月二十五日、晉軍忽強佔本路駐津辦事處、在天津擅設偽管理局、並強佔天津至德州一段路務、誠恐該偽局有冒用本路名義、私向中外銀行商號押借、或支取款項、或向沿途商棧收取租費等項情事、在法律上、均爲無效、本局概不承認、（三日專電）

### 日貨互惠品目

〔東京〕據朝日新聞所載南京專電、則中日關稅協定中由日本輸入中國之互惠品目、共有六十二品目、更細分爲一百零一種、但品目不用互惠之名、仍沿襲現行進口稅名目、其種類如左、生綿布九品目四種、晒綿布十五品目三二種、扮染綿布四品目七種、綿絲四品目九種、海產物十一品目一一種、陶磁器琺瑯鐵器二品目八種、肉類及罐頭食物一品目五穀水果藥材種子三品目八種、鈕釦三品目洋傘雨傘一品目二種、其他九品目一〇種、（三日日聯社電）

### 蘇俄不願專商東鐵善後

〔哈爾濱〕哈俄領語外報記者、蘇俄不同意爲東鐵善後、開中俄會議、如中國派代表往俄、雖不拒絕、亦決不派代表與議、因東鐵俄理事、即俄方代表、關東鐵問題儘可在哈協商、（三日專電）

〔哈爾濱〕東鐵理事會三日開懸案會議、（三日專電）

### 中美航空交涉

〔南京〕關於廢止或修改中美航空合同問題、美國飛運公司代表波林、到華多日、交部屢促其開始會議、該代表因對於中國國境及航綫交通情形、須確切調查、並搜集會議材料、以資依據、故最短期間、尚難開議、（三日專電）

### 兩路三四等車將改式樣

〔南京〕京滬滬杭甬兩路三四等客車座位、原係縱列式、鐵部衛生處認爲有改造必要、業繪就圖樣、請將該路三四等客車座位、一律改爲橫列式、其設備與現在之二等客車相仿、但座位距離、則較淺窄、對車內容量、並不減少、而於衛生設備、則遠勝於舊式、（三日專電）

### 鐵部派墨國道會議代表

〔南京〕鐵部函外部擬派梁美佐出席墨西哥國道會議、（三日專電）

### 張維城請假回國

〔南京〕駐朝鮮總領事張維城呈外部、請假回國、接洽公務、懇照准備案、（三日專電）


家庭簡便藥庫

庫儲良藥 確切實用 有備無患 家家應購

每組一元

上海中法藥房總發行

全國分行及各藥房均有出售


### 關於首都建設之提案

〔南京〕首都建委會以大會期近、京內外各委員、先後將提案送會、現由秘書處分類整理、內由王委員伯羣提議、製定首都各幹路建築物之設計、及其制限案、劉委員瑞恒提議、首都上下水道之設備案、張委員之江提議、建築首都公共大會場案、許委員世英提議、趕辦京市自來水、以重飲料案、（三日專電）

### 交部改訂南洋民局郵資

〔南京〕交部以南洋一帶民局信件、英屬郵政、請求加費一事、迭接僑民團體來電呼籲、近爲俯順僑情起見、已令郵政總局、酌量變通、嗣後由民局遞寄南洋英屬各埠信件、應按每二十格蘭姆、收費五分、（三日專電）

### 海關單據之印花稅率

〔南京〕財部對海關單據、於改徵金單位後、應徵印花稅之折合辦法、經飭據江海關呈復、以提單印花、向按部頒標準、以銀元折合關平銀數目、分級徵收、現改爲每一兩關平銀、作一五金單位、即以此比率照貼、（三日專電）

### 中監會昨開會

〔南京〕中監會三日上午十時開會、通過議案十餘件、（三日專電）

### 俄方擄去之東北郵差

〔南京〕交部近據郵政總局轉吉黑郵務長呈報、我國被俄擄去郵差共五人、雖釋三人、餘二人尙無下落、仍請轉咨外部、飭吉林特派員交涉放回、（三日專電）

### 陳紹寬返京

〔南京〕海次陳紹寬三日晨由滬返京、（三日專電）

### 京市準備童子軍檢閱

〔南京〕全國童子軍定四月十八日舉行總檢閱、爲期已迫、京市方面、由市訓練部積極準備參加、定八日起、至十二止、先舉行本市總檢閱一次、（三日專電）

### 遼寧國民外交會近訊

〔南京〕瀋陽三日電、遼國民外交協會成立中日交涉研究委員會、內容分郵電問題、拆毀鐵道問題、文化侵略問題、殖民問題、及撤廢領權等各小組、從事研究、（三日專電）

### 軍政部開編制會議

〔南京〕軍政部三日下午、開臨時編制會議、由部長何應欽、召集各署長參事秘書等、參加討論兵工航空編制辦法、（三日專電）

### 樊象離辭內次職

〔南京〕內部政次樊象離、二日離京、同時呈請辭職、部內全體人員、推禮俗司長席楚霖、民政科長朱玖瑩、向行政院呈請、電催鈕代部長、即日來京、主持部務、並推警政司長蔡光輝赴滬、代表該部人員、迎鈕來京就職、（三日專電）

### 石友三眷屬移遼

〔南京〕瀋陽三日電、石友三之父及眷屬、來遼寓居、（三日專電）

### 首都紀聞

〔南京〕中央廣播無綫電台、四日下午、請定中央研究院民族學組凌純猗、演講最近侵入西藏之尼泊爾民族、（三日專電）

〔南京〕國際電信交涉委員會、三日下午、在交部開會、對於大東大北太平洋公司水綫交涉方案、作縝密研究、（三日）

〔南京〕京市工務局長陳和甫辭職、市府委參事陳自康代理、並派金國寶監盤接收、已竣事、（三日專電）

〔南京〕交部製訂外國商船進出內河之船數及噸數之簡明表式三種、咨請財部轉發各關塡報、以爲收回內河航行權根據、（三日專電）

〔南京〕蒙藏會以瀛康鑛產豐富、擬具開採計畫、會同農鑛部辦理、（三日專電）

〔南京〕國聯會我國代表團辦事處電外部、陳述國聯會大會將改選、行政院會員我國政策、似應及早決定、（三日專電）

〔南京〕蒙藏會議展期舉行、其已到京之代表羅布桑車殊爾及那彥圖、現由該事處長吳鶴齡、派員招待、（三日專電）

〔南京〕交部國際電信交涉委員會、以日人會由長崎設水綫至上海、所訂合同、至一九三零年底期滿、應即廢止、現正從事計劃、屆期請派代表來京會商、（三日）

### 江蘇省政府會議

〔鎮江〕省府三日開二八零次會議、出席王伯羣、何玉書、陳其采、李明揚、孫鴻哲、羅良鑑、胡樸安、葉楚傖、主席葉楚傖、討論事項、（一）將主席電飭、句容至鎮江與至浙界之汽車路、限三個月內鋪成、南京至當塗等路、亦請照前定工作、繼續進行案、決議、分令建財兩廳、迅速遵辦、（二）葉主席提議、查本府委員都凡九人、其所以設有不兼廳委員、蓋以兼廳委員、精神上及時間上、均有所限制、故特設之、以利省政進行、其意甚善、惟從本省過去情形察之、似尚未能曲盡其用、管見所及、擬具不兼廳委員辦公方法如下、㈠本府設置委員辦公廳、㈡委員會議決交付審查案件、送委員辦公廳審查、如有諮詢、得請主管廳長或其代表、到府接洽、㈢本府日常公事、如民政公安財政教育建設農鑛黨務司法各項到文及發文、由秘書處擬辦或擬稿後、送委員辦公廳核閱、由主席簽行、誠能如是、庶於分工之中、仍收合作之效、精神與事實、兩有裨益、是否有當、仍候公決、決議、通過、（三）民廳遴委張鵬席、黃乃楨、代理泗陽東海兩縣長、決議、通過、（四）調節食糧會函、西貢定米一千五百噸、將到省、請預籌各項辦法案、決議、（甲）函鎮商會、代墊米款照認拆息洋釐、令知財廳、（乙）分配米石各事、推何委員與商會接洽辦理、（五）決議本省舊債、應迅速分別整理、令財廳擬具整理方法呈核、（三日專電）

### 平總商會請撤崇關

〔北平〕總商會連日開會、討論再請撤消崇關、報評爲不識時務、（三日專電）

### 中日修約恐將延宕

〔北平〕使團息、日政府令重光、修約會議、暫行中止進行、（三日專電）

### 閻擬任顧維鈞爲顧問

〔北平〕顧維鈞函其友、一日赴土崗子遊覽、因賤內不日由歐返國、擬來平津迎接、此間託人致意顧、擬任爲高等顧問、（三日專電）

### 賑糧由平運豫

〔北平〕閻電復豫賑會、賑糧運豫、已飭沿途保護、（三日專電）

### 馮玉祥夫人赴平

〔北平〕馮玉祥夫人昨夕到榆次、住中西飯店、今起程來平、（三日專電）

### 顏惠慶聲明專心商業

〔北平〕顏惠慶函囑周某登廣告、謂惠現擔任大陸貿易公司董事長、事務繁忙、如有關於貿易事項、請駕臨敝公司面談、此外恕未能接見、（三日專電）

### 津市黨務仍分兩派

〔天津〕本市黨務目下仍分兩派、互相傾軋、各不相讓、經楊延康奔走調停合作、（三日專電）

### 大沽造船所長易人

〔天津〕大沽造船所長王國治免職、當局委振宏接充、（三日專電）

### 哈國際協報被毀情形

〔哈爾濱〕國際協報今午爲暴徒及學生百餘搗毀、損失甚巨、三數日內不能出版、搗毀原因、係該報拒登反動宣言云、（三日專電）

### 三江口水雷阻礙通航

〔哈爾濱〕航局請哈領轉俄海軍、收去三江口水雷、以便通航、俄領允代達、（三日專電）

### 中俄商修烏黑江道

〔哈爾濱〕黑河市政處長張壽鈞、與俄協商、修理烏黑江道、（三日專電）

### 何成濬覆閻錫山電

〔漢口〕閻三十一日致電何成濬、認何致萬選才電爲挑撥、何二日覆電力闢、謂宋石孫唐之叛變、閻實暗中指使、近更一意孤行、殃民禍國、決難倖存、仍以友誼盼勒馬懸崖、大澈大悟、免及身荊棘、


論百齡機 三

功能開胃之原理

胃爲飲食物之儲藏庫。其中有一種胃汁。功能消化食物。倘飲食不守規則。或精神過勞。或營養不足。俱能妨礙胃臟消化力。發生一切胃病。百齡機爲健胃之唯一良劑。功能增多胃汁。加速其運化·吸收分泌等作用。兼能滋養唾液·胆汁·腸汁。使消化力與排洩力。同時增强。故患有各種胃弱症者。無分男女。祇須於每次食後隨服百齡機三片。可保夙病全消。食量大增。

大瓶二元小瓶一元

中法中西藥房及國內外藥房均有出售

九福公司發行

總公司 上海白克路十四號

分公司 遼寧 天津 濟南 重慶 石叻

居家旅行常備聖藥 生丹

犧牲二十三萬元

各界試售生丹之機會

爲證明國貨製劑勝過舶來起見特舉行破天荒之一元試售辦法

本公司出品生丹・功效確實・有益衛生・足奪舶來某丹之席・茲爲杜塞漏卮・劃除鄉僻間舶來品勢力計・不惜犧牲・舉行破天荒一元試售辦法・凡各地大小商店・洋廣雜貨・新舊藥舖・各地郵政代辦所等・有志推銷國貨生丹者・均可購匯票或郵票洋一元・掛號寄交本公司・即行將五分包生丹五十包・連同樣品等寄奉・俾供試銷・一經售淨・約可得洋三元・而在本公司方面・成本連同寄費・廣告品等・亦需二元之譜・犧牲過大・用是規定每戶試售・以一次一份爲限・每省額定一萬份・總計全國本部十八省及東三省共二十一省・二十一萬份・南洋二萬・共二十三萬份・犧牲二十三萬元・貢獻如此・儻亦能得各地愛國同胞之同情歟

功效 開胃健脾 退邪散熱 開竅強心 化食消積 生津止渴 疏風解表 止吐止瀉 清心順氣

起死回生 家居旅行 懷中必備

九福公司發行

上海白克路十四號

## 國內要電三

### 劉春榮組駐漢辦事處

［漢口］劉春榮二日電何成濬、謂所部駐防新鄭、士氣激昂、枕戈待命、並派馬潤泉來漢、組辦事處、（三日專電）

### 于學忠部集中溧州

［漢口］方本仁一日電何成濬、謂徐經平靜、張學良令于學忠部集中溧州、聽命中央、（三日專電）

### 全國律師協會開會

［漢口］全國律師協會三日開第三次代表會、劉陸爲主席、（三日專電）

### 陳漢章部克復洪江

［長沙］陳漢章部陳星熊品約兩團、進討李鬮鈞叛部、激戰三天、斃李部百餘、李傷胸部、竄芷江托口、陳部一日恢復洪江、（三日專電）

### 張輝瓚促金師赴贛

［福州］張輝瓚電促金師赴贛、金漢鼎請盧師派隊頒防清流上杭、盧已派黃盧兩團前往、（三日專電）

### 閩垣增募夫役

［福州］縣政府昨會議、增募夫役辦法、傳係劉尚志旅將開拔、向閩西或閩北、未發表、（三日專電）


# 寒暖交替

當心傷風咳嗽

助肺呼吸香膠

寒暖交替之時、稍不留意、即患風寒、寒邪入肺、咳嗽乃起、亟宜早爲調理！日久恐傷肺成癆也、爲潤肺消痰之劑、統治肺臟諸病、不論新久咳嗽、藥到病除、雖極重之肺癆、亦有立服立驗之功、氣喘痰壅、見效更速、

每盒大洋二元

五洲藥房發行



# 梅毒因復發而

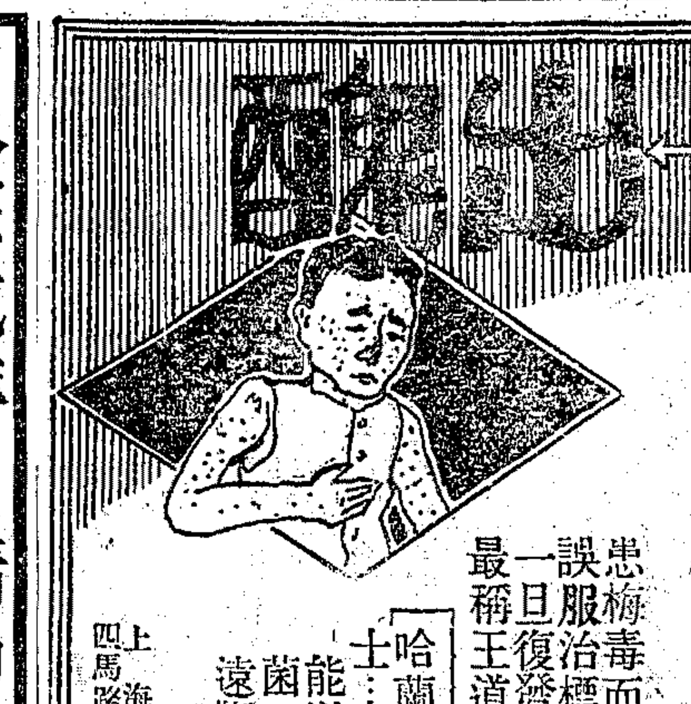

患梅毒而急欲速愈，藥石亂投，誤服治標倒提之劑，一日復發，則爛鼻透項而出醜！最稱王道之治毒藥，惟有

哈蘭士內服六零六

能以藥力消滅血中之梅毒菌，使病家血液清潔，永遠斷根，其效無匹，

（內服六零六）每瓶一元七角五分（六零六藥鍋）每盒一元小盒二角 各藥房均有出售

上海四馬路太和藥房發行



久咳成癆…請勿等閒視之服

# 驥製消痰半夏麯

可以鎭咳化痰潤肺平喘無論其咳嗽痰多久不痊愈速將此藥送服俟藥力達到即見鬆動繼續至斷根爲止三十餘年來服愈數十萬人決非普通治咳品所可比擬也

注意盒內有辦貨券者方是的眞　大盒二元四角　小盒一元二角

上海寧波路盆湯弄崔氏瓣香廬總發行所啓

各省分支皆有出售　外埠函購寄費另加



# 郵政儲金匯業總局

郵政儲金　一：存簿活期儲金　二：支票活期儲金　三：定期儲金　四：郵票儲金

郵政匯兌　國內通匯地方二千一百餘處　國外通匯地方各國郵局所在地

總局上海福州路五號　電話一八七八六　一八七八八　一八七八七　一八七八九　電報掛號中文八三一四　英文Postalbank


## 閩事紀要

［厦門］龍溪省立中等各校、因薪僚發至一月、福州已發至二月、認爲待遇不公、議決以罷教爭、推四校長、定四日晉省、向教廳交涉、（三日專電）

［厦門］駐泉五六師陳旅一團、亦有調省訊、（三日專電）

［厦門］劉師在省已有劉桂兩旅及陳旅一團、計步兵五團、及騎砲各特種隊、（三日專電）

### 蚌戒嚴司令部槍決軍犯

［蚌埠］三日蚌戒嚴司令部槍決敵詐民財之假兵葉金龍一名、（三日專電）

### 梅蘭芳赴芝加哥演劇

◉紐約　梅蘭芳定於二日由紐約赴芝加哥公演、計留紐約三星期、成績美滿、每日滿座、（一日專電）

## 國際電訊

### 海會形勢轉佳

全體大會無期延緩

英法談判正在進行

▲路透社二日倫敦電　五强海會今日發出公報、謂日總代表若槻在各總代會時聲稱、已接奉日政府關於英美日折中提議之覆文、內稱、日政府因欲積極合作、以促進大會成功、故主張於某種保留條件之下、接受該項提議、（保留條件尚須詳細討論云、英相稱、渠與美總代表對此覆文之精神與實質、表示甚深切之感佩云、全體大會本定四月四日舉行、今已無期延緩、因英法談話現正在進行中、此時不宜中止、更不宜對衆宣佈其內容、致生妨礙也、據路透社消息、海會能否在蘇復活節前竣事、無從斷言、

▲路透社二日倫敦電　今夜美代表團方面頗有樂觀論調、國務卿史汀生告美國新聞記者、時局自上星期以來、大有起色、今日對於五强協定、較諸上星期更抱樂觀云、

### 英美日成立三國協定

主力艦建造延期

補助艦保有量亦已決定

▲日聯社二日倫敦電　本日三國首腦會議、已成立主力艦建造延期協定、（展延至一九三六年）三國補助艦保有量、已決定如左、

英國　五三九九〇〇噸

美國　五二六二〇〇噸

日本　三六七〇〇〇噸

▲路透社三日倫敦電　海會日代表發表一文、證實日政府已在實際上接受英美關於日美間比率提議之消息、惟載有重要保留一條、即現所締結之條約、其有效時期至一九三六年底止、以後日本得要求完全重行考慮全部問題、

### 軍縮國民大會東京召開

可決反對回訓宣言

濱口首相正求各方之諒解

▲日聯社三日東京電　軍縮國民大會、於三日午後一時、在芝公園開會、聽衆聚集者二千名、到場防範之巡警二百名、可決如左之宣言、「日本國民認此次之軍縮回訓、爲陷我國防於危殆者、故絕對反對之」旋即開演說會、山路中將等皆登壇演說、下午五時三唱萬歲而散、

▲電通社三日東京電　日政府擬將此次軍縮剩餘財源、一部用以充實海軍內容、殘餘之部、則從明年度起、用以斷行減稅、據聞內容、義務義育費國庫負担以一千元爲度、俟軍縮協定成立再研究稅制整理案及兩稅輕減案、提出於通常議會而實施之、其目標在和緩砂糖消費稅織物消費稅及營業收益稅、井上藏相關於此事語人曰、軍縮結果、剩餘財源、如何使用、目下不能確定、因主力艦之建造休止、及補助艦之艦齡問題、尚未決定、惟必剩有多額財源、可無疑義、至其用途、除一部爲海軍充實費外、其大部分、擬用以輕減消費稅、

▲電通社三日東京電　關於回訓案之形勢、濱口首相頗爲憂慮、正要求軍部及其他之諒解、二日上午山梨次官往訪、午後又請矢吹次官及末次軍令部次長到官邸說明其後之趨勢、由官邸退出後之末次次長語人曰、二日晨軍令部長奏內後發表聲明書、言明不能贊成回訓案、係表示別有所信、此時則已無法、決定此重大之回訓案、僅於閣議前、內示此案於一二次官、其不能得贊否可知、今日之國防計畫、非一朝一夕所能成就、其不能贊成此公開之回訓案、自極明瞭、然已在政府決定之後、無法挽回、目下惟有研究此案能塡補國防計畫之缺陷與否耳、

### 德新閣之前途

國權黨顯呈分裂

社會黨竭力攻擊政府政策

▲國民社二日柏林電　國權黨分裂之象益著、其中激烈份子、仍從事反對白魯寧內閣之宣傳、要求加入社會黨不信任動議、但穩健派則以新閣之救濟農民計劃、已符合國權黨願望、接受白氏政見、因此德國會將新內閣大政方針、展至明日討論、俾國權黨激烈份子重行考慮時間、倘彼等依然堅持反對態度、則新閣將告失利、而該黨亦不免分裂、今日國權黨開會時、社會黨領袖白賴愛楷愛特竭力攻擊政府政策、並警告政府對於國民有狄克推多態度、該黨將誓死反對、惟大多數議員則對於新閣之力求拔出國家於黨爭漩渦、表示滿意云、

### 俄國仇教事件

康特堡主教陳述意見

請英政府提交俄代表

▲路透社二日倫敦電　康特堡大主教今日在上院提出俄國仇教事、謂渠已盡力乘公調查事實、確信渠能證明俄國現仍施行仇教制度、渠接有報告、去年俄政府制定宗教家槍斃者七十一人、判定監禁二年至十年者一百十二人、人有謂批評俄政府即含有開戰恫嚇者、此說渠極不以爲然、渠意英政府應將下述數點提交俄代表注意、㈠宗教徒與其他平民公權平等、㈡人在五日週中有守安息日及宗教節日之機會、㈢宗教訓誨之書籍應許發印流行、㈣廢除對於兒童集合施教之限制、㈤釋放北冰洋區獄中憔悴欲死之宗教徒、㈥停止教堂之普遍的封閉、樞密院主席巴撣爾勳爵答稱、康特堡大主教所述各節、渠不能一一承認、俄境各事之眞確與否、不在任何政府調查範圍之內、渠知去年曾有若干仇教慘事、但現已改善、英政府願用其所有勢力以扶助信教自由、但俄國若不破壞英國承認蘇俄之條件、則英政府不欲斷絕外交關係也、今日事態已不若過去十年中任何時代之可怖、至於教育一層、純爲內政外人政府欲干涉之必有下述兩種條件而後可、即㈠確實證明其所措施之不當、極爲嚴重、㈡確知干涉結果不致使其害變本加厲、否則不宜出此、如維持友交日後或有疏通俄政府之機會、外部對於大主教、所提數點、當愼重考慮之云、

### 南愛爾蘭行政元首改選

柯斯格萊夫連任

▲路透社二日倫敦電　南愛爾蘭行政元首柯斯格萊夫今年三月二十八日因國會以六六票對六二票通過反對黨所提延長老年恩給金案之二讀、故已辭職、今日國會選舉行政元首、共和黨伐勒拉氏以九三票對五四票失敗、工黨鄂康納爾以七八票對一三票失敗、柯斯格萊夫氏仍以八〇票對六六票獲選、

# 上海又有發育遲緩之小孩

## 嬰孩自己藥片使之康强茁壯

小孩發育遲緩多起於腸胃失序先天不足者居其少數耳嬰孩自己藥片能使瘦弱之孩子一變而爲茁壯之兒童者無他調其腸胃健其消化俾食物不滯爲腸胃之積累而吸爲全體之滋養故也

上海蘭路緯通紡織公司孫君健初來書云「小兒昆明初時體質異常瘦弱自服嬰孩自己藥片後發育漸佳茲且肥胖强壯勝於常兒足見貴藥片之功非他品所能及也」

嬰孩自己藥片味美功宏統治小兒發熱便秘積食腹痛嘔吐泄瀉傷風痰厥出牙蛔蟲凡家有嬰孩者均不可不備之也　價目每瓶六角六瓶三元郵費免收　遠東總發行

上海江西路六十號韋廉士醫生藥局　各埠藥房均有出售

LADY'S FRIEND

# 她的友

節育　外用藥片

經中央衛生試驗所化驗無毒

世上多產的婦女。因得不到良好的藥品。往往到了中年。兒女過多。以致身體疲弱。血氣衰敗。且撫養教育難週。經濟上更受了重大的恐慌。而家庭中只有煩惱毫無樂趣。LADY'S FRIEND譯名「她的友」避孕膣栓劑。係德國ENOCH博士發明。爲世界西醫所公認的避孕唯一靈藥。每藥一片確可領以避孕。凡女子體弱不宜生育者均可用之。賜時須認明中文或英文名牌子及綠色美女商標。庶不致誤。不可聽信店家以厚利劣藥膠混

▲每盒洋一元　▲六盒五元

先施永安新新及各大藥房均有出售

中國總經理石昌洋行　上海北京路九六號



# 正十字油

能醫萬病

統治內外各症

大瓶每瓶兩角　小瓶每瓶一角

上海總發行河南路棋盤街

永泰正十字油公司支行

內治：霍亂抽筋　吐瀉肚痛　小腸氣痛　胃飽氣脹　紅白痢症　舟車暈吐　慢驚脾世　昏迷不省　咳嗽哮喘　發寒發熱　中風中痰　腦膜發炎

外治：風濕骨痛　傷風鼻塞　跌打腫痛　小兒驚風　身沾毒霧　風火牙痛　山嵐瘴氣　皮膚痕癢　蛇蚊咬傷　無名腫毒　寒天凍瘡　腳指叉爛

敝總公司創設於廣東二十餘載出品原名紅十字油一種名馳中外現奉國民政府令易名正十字油特此敬告　本外各埠市鎭均有代售

功效驚人


### 波蘭內政糾紛

政府黨勢力薄弱

▲國民社二日華沙電　波蘭總理史拉維克上將、曾向政府黨議員宣稱、政府在現國會中、不能占多數、故將不准其重行集會等語、因此預料波蘭不久將舉行總選舉、惟波蘭目下旣不召集國會、則楊格計劃及德波法波等商約、均不克批准、其內政糾紛、將影響及於國際、且一般意見、多料史拉維克實無意亟亟辦理選舉、因政府黨能否占勝利、殊未可必也、

### 甘地發令反抗政府鹽法

▲路透社三日孟買電　甘地已在青年印度報發令、於下星期日開始非武力反抗政府之鹽法、

### 白俄領袖在法失踪案

▲國民社二日巴黎電　關於白俄領袖古悌博夫將軍失踪案、偵查法官貝理爾親往瑙門臺海濱實地調查、照證人所述試演一番、宣稱在理論上古悌博夫確有照證人所述情形、登船離法之可能、按案中有證人數名、謂目見有一人面幕厚網形態詭異之俄國婦女、偕同數人至荷爾蓋特附近登一預泊彼間之輪船、料此俄婦則係古氏所喬裝云、

### 澳政府取締奢侈品

▲路透社三日澳洲新南威爾斯首府電　首相史克林宣稱、政府擬施嚴峻計畫、削減入口之奢侈品、有數種禁其入口、餘如啤酒酒精火柴足頭皮貨棉絲人造絲織就之衣料等、均將徵以重稅、史氏謂政府之行動、乃應急計畫擬將每年入口品減至一千萬金鎊、查一九二七－二八年之入口品、共値一萬四千三百六十萬鎊、

### 美國開始調查戶口

▲路透社三日華盛頓電　美國調查戶口之工作、業已開始、上次調查、猶在十年以前、當時共有一萬零五百七十一萬零六百八人、今估計近十年來已增一千七百萬人、辦理調查事務之員、共有十二萬八千人、其發給人民之戶名表、問語甚多、而於職業一項、尤爲詳盡、如目下工作已有幾星期、上星期工作幾日、已失業幾星期、能否工作、是否欲覓職業之類、皆令一一寫答、其所以如此者、蓋以星期二日美國勞工聯合會會長格林報告參院失業委員會、謂二月份美國失業者近四百萬人故也、

### 美船公司商訂協定

▲國民社華盛頓二日電　美國加拿大澳洲航船公司·皇家郵船公司·洛斯安琪爾司輪船公司·昌興公司·大來公司·馬脫遜輪船公司·紐約輪公司·聯合輪公司等、所商訂之橫渡太平洋旅客聯席會議協定、業於今日經美國船務局批准、照該協定所定、各公司非經公認、不得擅自減收船費增加佣金及改變現有章程、自此協定成立後、各公司須嚴照其公佈之船費進行、凡酌減及免費等事、非經各公司商得同意、概在禁止之列、此項辦法、將無限期進行之、但若加入協定中公司之一、一經聲明退出、則其他各公司、即不負協定之義務、凡有爭端、均以仲裁辦法解決之、

### 德東北境發現油礦

▲國民社二日柏林電　紐約消息稱、德國東北境、發見大宗油礦、美國尼夫克公司經著名地質物家報告、並派員大規模秘密調查後、業已收購大批土地、不久即將開鑿油井、其經費則由美國煤油大王杜厄臺接濟、此舉將扶助德國支付賠欵等語、惟實業界謂此訊未免大言欺人、因該處產油、久爲人知、試開已不知若干次、油質惡劣、往往失敗、德當道亦疑此舉、恐係該公司欲推銷股票、或設局行騙、故作大言、但伏錫光報則訪悉、美人確已收購大批土地、且在彼處似極活動、目下正有前美孚煤油專家哈塞爾曼游厯彼間、

### 印足頭業戒購外布

▲路透社二日孟買電　孟買染印足頭商會今日通過一議案、內稱、會員鑒於國內政治現狀、相約在三個月內不定購或買賣任何外布、本案立即即行有效、如有破壞此案者、常務委員有權設法處置之云、

### 美衆院考慮稅則案

▲國民社二日華盛頓電　衆院考慮稅則案三小時之久、業已蕆事、今已將議決中各節送交參衆兩院聯席委員會審核、俾銷釋兩院對此案態度之歧點、唯東部農業各州之參衆議員、今仍竭力抨擊此案、謂新稅則案將許多日用必要品增高稅率、非特不能紓農民之困苦、且反增農民之擔負、故將來此案表決時、東部各州之代表、尚將作最後之奮鬥也、

### 拖機飛航歆動觀衆

▲國民社二日搭克賽斯州威奇太瀑布鎭電　霍克司隊長今日乘雙葉飛機拖帶無馬達之滑機飛行抵此、稍作停頓、即往紐約、此間民衆之出觀者、塡街塞巷、爭欲一觀飛機拖機之奇事、霍氏等一俟此次航行告畢、即擬規劃創辦一裝載旅客郵件穿越大陸之定期拖機飛航、霍氏此行、

醫生檢驗小便證知

背痛骨痛爲腎病之險象

欲益補腎使强請服

第威德補腎丸

# 第威德補腎丸

因檢驗而知

沿路停留、蓋為欲任人參觀此次拖機之安穩、至速度一層、則尚未暇顧及、又訊、霍氏於今日傍晚已由搭克賽斯州威奇太瀑布鎮飛航安抵沃克拉波瑪州杜伊薩鎮、即在該處過夜、

## 倫敦發現警察舞弊案

▲路透社三日倫敦電　每日榮聞稱、倫敦現又發見警察舞弊案、牽涉特別職務之制服警員、其中已有數人現被停職、倫敦警界聞此消息、大起震動、

## 法國將嚴究煤油弊案

▲路透社三日巴黎電　法總理泰狄歐對新聞記者承認檢察官將透澈調查煤油大舞弊案之說、政界因此大起謠諑、據謂此案牽涉衆院重要議員數人、

## 公電

◎第六路總指揮部來電　各報館均鑒、頃閱報載、十九日敝總指揮在梧州大南酒店被刺未中一節、不勝駭異、當日並無此項事實發生、應請更正、以免淆亂聽聞、是爲至荷、第六路總指揮部感、

## 要聞

### ◎中央第八十三次常會

▲通過整理海員工會綱領

中央執行委員會今日(三日)上午八時開第八十三次常務會議、出席者譚延闓胡漢民孫科、列席者林森繆斌劉紀文焦易堂余井塘王寵惠古應芬陳肇英劉蘆隱恩克巴圖陳耀垣陳立夫李文範、主席孫科、決議案如下、㈠通過整理海員工會綱領、交中央訓練部辦理、㈡縣執行委員會組織條例第二條、「縣候補執行委員規定爲一人或三人」、修正爲縣候補執行委員規定爲一人至三人、㈢中央監察委員會函送處分黨員案件十三件、均經決議照辦、計永遠開除黨籍者、劉旭光(南洋英屬)趙自鳴(河南開封)王殿安(山西)鄧學如招壯志梁次達楊荻洲趙澤華黃靜波(安南)姚天由(南洋英屬)林西園姚鑄生(河北藥城)馮覺愚(安南)十三人、開除黨籍二年者、丁在寬(首都衛戍司令部)杜炳蕭幹巷(廣州)三人、開除黨籍一年者、曾振榮(安南高棉)一人、

### ◎中宣部招待新聞界

中央宣傳部三日下午二時在中央第二會議廳招待新聞記者、到二十餘人、劉蘆隱主席、報告略謂本週北方現狀、較上週情形尤爲險惡、茲將連日所得之北方社會經濟軍事政治各種狀況、約略報告如下、㈠社會方面、自閻用武力強佔北平機關後、最近更用專制獨裁方法、監視各種言論機關、實行檢查郵電、斷絕北平山西與各地交通、在北平報紙、除閻機關報爲閻宣傳外、餘均被封閉、即外人所辦報紙、亦均如此、閻同時並派遣密探、滿佈平津一帶、旅行平津人民多數皆被暗中監視、對外人尤爲注意、以現狀而言、當地人民直無言論及居住自由之權、㈡經濟方面、最近閻多方吸收現金、推行紙幣、強迫人民使用、一方並用搜刮政策、在平綏平漢兩路竭力搜刮、據最近所得報告、平漢路每年可收入三千多萬、自被閻搜刮後、每年收入最多不過一千萬、平綏方面、每年可收九百萬至一千萬、現在收入已不足三百萬、閻並預徵錢糧、現已徵至民國二十二年、此種作繭自縛政策、預料不到二三月後即有最大危險、㈢軍事方面、閻宣傳韓復榘全部離開河南、乃山西軍事上勝利、並要挾馮玉祥出兵、現馮尚在觀望、同時馮軍已由鄭州到洛陽、馮觀望原因、即係因閻欲得河南地盤、並將以萬選才爲安徽主席、石友三爲山東主席、因此馮對出兵問題與閻互相推諉、據現在情形以觀、馮閻不但不能合作、且將因爭奪河南地盤而至火併、至於其他方面軍事、現在均甚安靜、㈣政治方面、閻本欲借一二三屆執委爲號召、並非眞正要職、而改組派西山派等竟不辭時務、麕集北平、現閻對西山改組兩派已漸覺討厭、對陳公博等已不見面、分裂之象、已暴露無遺、同時馮對僞副司令職亦遲遲不就、致北平僞政府亦不能實現、此種同床各夢之局面、實不能以持久、此外據東北報告、東北絕對服從中央、始終不渝、張長官對中央命令、完全服從、故東北方面毫無問題云云、報告畢即散會

### ◎陳調元南下晤韓顧

濟南通信、顧祝同韓復榘等以晉西防務、急待與陳調元商洽、昨晚由兗州用長途電話、約陳前往、陳當令津浦站火速備車、以時間倉卒、由膠濟路借用包車一輛、三等車一輛、鐵悶車三輛、於今日(二日)上午一點四十分、匆匆南下、隨行只帶秘書一人、譯電員一人、衛士一排、七點左右、即到兗州、韓顧等均在車站迎候、旋偕陳氏至第六路總指揮部、休息片時、即開軍事會議、十一點散會、十一點半、陳即開車返濟、下午二點半車過泰安、四點到濟、陳下車後、急即趨前訪問、陳謂此行係因韓總指揮隊伍到達晉西後、本省防務、必須有具體計劃、故特往磋商、並無其他任務、晉西晉北、現尚平靜云云、昨早(三十一日)省府舉行總理紀念週、陳對時局近況、曾有詳細報告、略謂最近一週間時局變化極大、中央因力維和平、故令韓復榘部退駐晉西、幷發表韓爲冀魯豫剿匪總指揮、萬選才東侵、已被韓軍擊潰、萬部退密縣、損失極大、孫殿英經中央軍與韓復榘部夾擊、大部被繳械、餘部潰退四散、韓復榘奉到中央命令後、今日可以抵濟寧、東昌以南、均歸韓部担任防務、晉省防務、益臻鞏固、此次韓以萬選才東侵、深爲憤慨、原擬西進追擊、以奉中央命令變更戰略、只得遵令撤退、晉北方面、現傳作義一部已佔德州、修理黃河崖鐵橋、津浦綫晉軍、現有兩師一旅、近在滄台塘沽馬廠滄州等處、積極建築防禦工事、閻平津各機關較好器具、已被晉軍搬運一空、足證閻對戰事毫無把握、且無前進準備、故余敢保證、魯省決無危險云云、(四月一日)

### ◎何鍵關於時局之談話

長沙通訊、湘省指委會宣傳部昨日(三十一日)上午十時、邀同何總指揮、假青年會招待新聞界、說明時局情形、到三十餘人、首由宣傳部長謝常愷報告招待意義、略謂今天諸君冒雨出席、非常欣慰、現有幾件要事、特向各位報告、最近汪精衛既經開除黨籍、當無叙用餘地、汪蔣合作、實不可能、又馮閻爲背叛黨國之罪魁、以事實證之、馮閻之勾結、萬不能持久、其利益之衝突、最要者爲海口問題、無論誰得海口、即可制對方之死命、馮意在取得天津、而閻竭力制止、馮閻地域之分配、原定馮出師平漢路及襄陽、而最近閻驟改變方針、平漢路歸晉軍作戰、馮亦不出襄陽、而橫師隴海、故向山東方面進展、是其合作、已將根本破裂、又挑撥造謠、爲政客及失意軍人慣技、亦爲反革命向本黨攻擊之利器、望新聞界同志努力糾正云云、次何鍵報告云、兄弟久想與各位接談、今日趁此機會、將湖南情形說說、湖南始終是中央的湖南、無論如何、湖南以國民革命爲立場、故省府設施、均以國民革命爲主旨、又湖南亦爲國民黨治下之湖南、故全湖南之軍隊、以擁護中央爲主旨、維持治安爲職責、目前時局發生變化、湖南軍隊除大部仍奉命開到廣西、各報已有詳細記載外、茲有重要關鍵一點、應向各位報告、蔣總司令命令第四路軍於上月九號集中桂林、在上月七號湖南軍隊已到達大溶江、去桂林僅一日又半路程、其所以未進駐桂林者、蓋作戰爲協同工作、四路軍之左第六路軍、再左第八路軍、當四路軍進展時、第六路軍因受民團牽掣而移開、以致左翼空虛、而呈孤軍突進狀態、此不僅於軍事上不能發生效力、且有動害、故爲慎重計、不得不稍爲停頓、後與第六路軍總指揮協商、將計畫變更、決定六路軍入平樂、四路軍即進桂林、以收協同工作之效、按後定計劃、今日應已到桂、然所以仍未入駐者、因六路軍又別有任務、以致計畫中變、有人說湖南軍隊不中用、或說湖南軍隊不服從中央命令、實屬不明事實之言、蓋湖南軍欲進駐桂林、馬上即可取得、然軍事上不能發生效力、故未實行、再講到本省剿匪情況、鄰省之江西湖北、匪勢浩大、共黨乘廣西多事、長江軍隊無暇兼顧之時、在鄂西通城、及本省南華安一帶、大肆活動、組設蘇維埃政府、幸均先後破獲、擒殺、共黨計畫、已不得逞、江西匪患甚烈、任南華安共黨工作之首領葉魁、業經捕獲、匪色變、懼怕非常、本無足怪、惟兄弟對湖南全省治安、可負完全責任、然欲求根本肅清、則非與江西魯主席湖北何主席會勦不爲功、又湖南因環境困難、談不到十分完好、不過極力向好的方面進行、只要治安能維持下去、年歲豐收、財力充裕、即有辦法、現在長常各汽車路、於最近均將通車、將來公路局收入充裕、經費有着、省府四十萬津貼、可移作別項急務之用、建設前途、可抱樂觀云云、至十二時茶點而散、(二日)

### ◎湘陳漢章部突生異動

▲陳漢章被刺受傷甚重
▲李國鈞自由進佔洪江

長沙通信、湖南第二警備司令陳漢章、駐防湘西洪江、已十一年、所部有陳渥熊品爲李國鈞三團、雖非正式陸軍、尚能清匪安民、最近何總指揮電由中央核准、改編陳部爲獨立第八旅、仍以陳漢章爲旅長、陳氏方以所部躋於國軍之列、引爲深幸、詎意變生肘腋、竟在駐地遇刺、雖幸未死、而所部忽起叛變、迫攻洪江、陳氏只得出走、生命極爲危險、先是上月二十三日下午五時、陳氏赴洪市新街湘鄉會館士商宴會、直至深夜十一時半、方興盡告別、率馬弁六人、乘三人肩輿、一路回家、方轉至荷葉街楊家巷口、忽擁出類似馬弁服色者七八人、手持駁壳槍、向陳輿開槍射擊、陳所帶馬弁猝不及防、三人奔走逃命、餘三人力催輿夫疾馳、詎兇手仍跟追放槍不已、一剎那間已將輿夫一人、擊倒於地、陳氏亦被摘出輿外、一彈幷掠傷陳氏腹部、由二馬弁擁陳而逃、另一馬弁以花機關槍實彈還擊、方將兇手擊退、扶陳上輿、急歸私宅、一面電告司令部、追拿兇手、詎電話早被破壞不通、祇得改派馬弁走報、迨參謀長武思光副官長周梅忠得報趕到、再派兵弁往捕時、兇手早已遠颺、當夜即派人招致愛憐醫院醫生海德門施治、據醫生云、雖無生命之虞、必須靜養一二星期方可全愈、司令部事務、即由武思光代行、一面懸賞一千元、購緝兇手、幷下令戒嚴、以防不測、忽據報、駐防芷江之第三團團長李國鈞、於二十五日率部向洪江開進、已與黔陽駐軍第一團(陳渥)第三營發生衝突、洪江各界聞訊大恐、武思光以黔陽駐軍單薄、又加派司令部特務營及工砲各連增援、雙方激戰五六次、歷時三日、祇以洪方軍隊因陳氏遇刺、心慮失主、死亡百餘、李團官兵又猶勇衝擊、抵禦不住、於二十七晚退回洪江、旋復徇洪江商會請求、於次晨擁創口未痊之陳漢章、退往距洪江六十里之安江地方、除飛調所部駐溆浦武岡各地隊伍、集中安江、以便討李外、一面電省請兵協剿、何鍵方電令第一警備司令陳渠珍、就近派兵協同處理、乃李國鈞三十晚忽有電來省、報告於二十八日順洪商請求、進駐洪市、維持地方、查捕兇手、幷攻訐陳渥謀叛、請省方指示善後辦法、何鍵接電後、以李團既來電表示服從命令、處置自須慎重、當即電令李國鈞、負責維持地方、不得擅自行動、靜候派員查辦、一面已派向承祖赴洪澈查眞相、以便處理、一面電令武思光、查報陳漢章傷勢情形、暫勿妄動、靜候處置、據某要人云、李團陰謀叛變、省方早得報告、曾電陳漢章預防、不料果成事實、現省方已安定解決辦法、目下正在布置中云、附錄李團艷日來電如下、「長沙主席兼總指揮何鈞鑒、本月敬日、接洪江各公團代表陳光宗楊光陸吳克成陳筱珊等密電稱、沅州李團長勛鑒、洪埠秩序、夙賴陳司令暨吾兄維護、各界稱頌、乃風雲變幻、外波陡起、昨晚二更後、陳司令由本埠新街楊家巷經過、適遇暴徒多人、從中擁出、開槍射擊、一時防衛不及、登時受傷甚重、幷隨行弁兵斃命數人、全市震動、恐怖萬狀、本埠商民、驟聞此耗、特由同人等召集緊急會議、僉以洪埠猝遭大變、誠恐不逞之徒、擾害治安、吾兄迭次駐洪、各界既多感情、人地尤甚相宜、茲特飛電歡迎、務懇俯順輿情、迅賜救援、則我十餘萬人民當恩感再天矣、臨電不勝禱切盼切之至等語到部、國鈞猝接警電、痛泣有加、敬日即調所部、星夜馳抵洪江、一面鎮懾地方、一面查捕兇手、乃行經黔陽、忽本部第一團之第三營出而開槍、終不諒解、在此案未發生之先、多謂陳渥團長對於司令官一席、蓄積陰謀、久欲取而代之、此次國鈞出師懲兇、名正言順、乃黔陽陳團所部果而阻止、更足以證明陳渥之野心所在、衝突數日、國鈞所部始於勘日到達洪江、謹以原有名義、維持秩序、幷分別電達各駐軍、飭令所部、仍駐原防、負責保護、至於善後事宜、靜候上令解決、臨電惶恐、毋任迫切、湖南省第二警備司令部第三團團長李國鈞叩、」(四月一日)

### ◎劉師到福州後之閩局

▲劉陳協商省府與省會防務問題

福州通訊、劉和鼎師桂振遠劉尚志兩旅、由泉州興化進駐省會、截至二十七日止、已完全到達、計步兵兩旅、一砲兵團、一特務營、一工程營、一交通連、一教導連、人數共一萬二千人左右、師部設在東門軍事廳舊址、劉尚志旅部設在東湖營房、桂振遠旅部設在北門城隍廟、砲兵團部設在北門火帝廟、該師旅部附近、由該師派隊巡查、夜間佈哨、尤極嚴密、近郊何恩生張本守各股土匪、近乘軍隊換防之際、大肆猖獗、由西北交界之關源區、進至北門外一里許之馬鞍鄉大夫嶺、焚搶擄殺、鄉民紛逃入城、向師部求援、劉師經於二十七日派桂旅一營出城剿辦、匪即退至五里許之赤橋新店各鄉、現該營正在追擊中、故人民對該師尚表好感、省局問題、聞劉和鼎於二十七晚在師部宴陳季良林忠薩福疇余柏良吳弦陳培錕江屏藩等、席間對於省政府改組、頗有談及、擬由劉師盧師海軍各薦二人、中央指定四人爲省委、主席仍屬楊樹莊、由陳季良劉和鼎將此情形、分電陳紹寬張華、請轉向蔣主席請示、至陳乃元等六人則俟新省委發表後、即行送京辦理、關於省會防務問題、陳季良劉和鼎已接洽完妥、由陳季良以駐閩陸戰隊總指揮名義、將林忠旅全部、調赴福寧屬剿匪、(按林旅金振中團本在福寧現駐省會者僅實懋和團)省會防務完全交劉師負責、劉師長並擬以劉尚志旅駐省會、即以劉旅長任省防司令、桂振遠旅則分駐近省之古田閩清永泰、陳萬泰旅則由泉州移駐莆田仙游福清、俾與省會聯成一綫、泉州之晉江南安惠安永春安溪各縣、仍交林壽國旅駐防、(三月二十九日)


新開　成渝商店
▲本號在粵自建偉大工廠專織上等雲紗▼
本店不惜巨資採辦四川叙府糖蛋、綿竹大麯、各路名酒、瀘州豆豉、資州冬菜、涪州榨菜、豆瓣乳腐、泡菜各種醬菜、各種罐頭、參燕銀耳、當歸、茶葉、藥材、凡屬川產食品、無不應有盡有、貨品精良、定價低廉、擇吉于四月三日正式開幕、如蒙賜顧、無任歡迎
地址法租界西新橋街二百六十六八號

五馬路　華昌隆
雲紗拷綢　闊窄暹羅紬　順全隆洋傘　總發行
▲自乙丑分設來滬　批發零剪　比衆便宜▼

欲解決農田水利者請用
上海大隆鐵廠製造的
大隆牌新式火油引擎
(可用柴油)
樣子間　上海江西路二號
製造廠　戈登路底浜北大連灣路二號
本機構造精良、馬力充足、管理簡易、用油節省、并經多次試驗及改良、已可完全使用蘇拉油(柴油)價值極廉、爲各種火油引擎所不及、
本機器可配大隆牌各種抽水機及舊式木車、凡水甚大、并可轉動各種工業機器、即購用本機器、可無師自通、如須實習管理及修理、本廠有專門技師指導、不另取費、尤爲便利、
每年產額三匹、六匹、馬力二千部、及四寸、五寸、六寸、八寸、十寸、抽水機二千部
如欲推銷或購用者請早賜洽

面授函授　家庭工藝
本會工藝系開辦最早成績最著專門教授肥皂化妝品汽水等數十種實用工藝均能以小本獲厚利面授則當面實驗函授則發講義原料保能照法製成出品尤爲良好之貨品凡在本會學習因而設立大小工廠或在家製售及設社會者甚夥近更自製出品以供社會需求索章附郵四分即寄○上海老靶子路弍福里中華藝學研究會啟

感謝　〈名著〉眼科王寄塵先生
余內人患雙目紅痛甚劇、珠突出白翳、遮滿視物不見、經中西醫治無效、近得友介紹眼科專家王寄塵先生診治將近月餘、珠平翳消而光明煥復、可知先生有撥雲見日之功、合家戴德、愧無以報、用特登報鳴謝、並告同病者速至西門方浜橋壽祥里七十一號、虹口仁智里張壽臣敬啟

上海銀行公會會員
四明商業儲蓄銀行廣告
本銀行開設以來歷有年所設總行在上海北京路並設分行於寧波漢口等處其他各大埠均有委託代理機關專營匯兌押匯商業往來各種存款儲蓄存款各項收款以及貼現等一切銀行業務無不手續簡捷誠信優待其有特別存款儘可隨時面議如蒙惠顧無任歡迎
德律風號碼　日間營業部中央六三九八　總理室中央六三九九　夜間休息室中央六四〇〇

西湖肺病療養院上海診所
本院不論何種肺病、均用最新專門方法治療、無不奏效神速、至於深重肺病特送杭州本院行種種專門手術以期速效、函索章程附郵四分
所址上海法租界霞飛路(華龍路口)四五二號　電話三七八五二號

瑞士眼科醫學博士高朗
DR. L. P. CALAME
(資格)瑞士國勞桑省眼耳鼻喉專科醫學博士、研究醫治解剖多年、(經驗)兼該省大學院眼科系主任、院長
(專醫)眼耳鼻喉各症
(診所)北京路二十三號三樓
(時間)上午十時至十二時、下午二時至四時　電話一〇九二一

大力　鍋皇補
●原名老牌自來精●功能固精保腎補虛健體轉弱爲強、專治腰痛足弱久濁滑洩腎虛嗣艱夜尿脫肛盜汗諸虛症、均奇驗▲試服二元，特製四元，超等十元，大力一如虎。⊙總發行廣州槳欄街黃灼生藥局、上海法租界貝勒路永慶坊十一號●分售處永安先施安和祥、南京華美、鎮江濟華堂、揚州存仁堂、江陰協潤和、蘇州與昌、常熟中法、無錫山嘯店、寧波敬修藥局、杭保合和、唐山大豐、天津共和藥房

白濁專家　姚佐頓新法
洗射白濁
白濁乃花柳病初步、異常危險、起勢刺痛、痛減便須要延至骨髓、必致瘋癱、若發於外、則變橫痃魚口下疳血淋潰爛、更痛本醫生有鑒於此、專門研究此科、獨具實驗心得、特備各國最新白濁儀器、新法洗射、保無痛苦、又特製各藥從根本治理、十年八年會多方醫治不愈者均能藥到病除、永不復發
◎診所上海三馬路廣西路口　姚佐頓醫生謹啟

蘇瑞生
立止頭痛丹
▲總發行上海四馬路廣東蘇瑞生老藥局▼
▲每包一角　各藥房紙烟京貨店均有代售▼

專治雀斑
本院經十數年之專門研究、發明雀斑靈藥、如神、不論何種雀斑、連用三天無不變成白色美顏、本院可完全負責包醫、患此症者請速到本院醫治可也　上海法租界霞飛路四五二號　濟衆醫院啟　龍路口　電話三七八五二

李施德霖藥水

治愈喉痛
喉痛爲危險之兆。忽而不治，每致劇病。故宜即用原質李施德霖藥水漱口，以爲預防。
李施德霖之作用。安全可靠。奏效神速。能毀滅口喉間爲害之細菌。而不傷最細之胭質。
分大中小三種瓶裝各處藥房百貨商店均有出售
上海美商同益洋行經理
LISTERINE
9

咽喉清潔者　腦膜炎不傳染
咽喉爲臟腑之門戶。疾病傳染。都自口入。腦膜炎係傳染病中最危險者。預防之法。亟宜注意咽喉與口腔之清潔。勿使病菌侵入。福美明達保喉藥片。氣香味佳。消毒滅菌。常含一片。最爲有益。功能清潔咽喉。避免傳染。今腦膜炎又盛行。在人衆之地。空氣每不潔淨。如口含福美明達一片。則可保護咽喉。而無危險。又喉痛時。含一片。痛可立止。亦爲預防之法也。(三)

柏林華發大藥行精製

中國美最時洋行經理
各大藥房均有出售

接生
不論日夜遠近
接生費平產一律大洋拾元
詳章函索即寄
上海平民產科醫院
靜安寺路跑馬廳對面張家浜七十號
院長俞松筠謹啟
電話三五六二三號

(九)
預防水旱！！
農田車水機・爲灌溉農田之唯一利器・防救水災旱荒・增加農產・備有詳細說明書・函索即寄・厚生機器廠　廠址江蘇常州西門・事務所上海愛多亞路廣西路口・

## 要聞二

### ◉彭啟彪呈報勦共經過

漢口通信、獨立第十四旅長彭啟彪、日前呈行營報告洪湖共黨實況、及所部搜勦經過情形甚詳、代主任何成濬據報、特令彭啟彪會同李蘊珩部及湘軍王東原旅陳渭川、切實清勦、並令公務縣前往協助、俾獲如期肅清、玆將彭啟彪原呈節錄如下、(一)職前據何團長旭初報告共匪數千人進犯池石首、當派劉副旅長夷率兵前往督勦、迭經電稟在案、玆據劉副旅長呈報如左、㈠職於二十二日夜抵沙、第三營部隊因施船過多、又遇大風、遲至二十三日方抵沙市、據各方探報、此股匪共號稱紅軍第六軍、其軍長爲孫德清、軍下分第一二三縱隊、縱隊下分四大隊、大隊下分四中隊、中隊下分四分隊、其隊伍均係由洪湖設立軍官學校訓練之幹部、頗有共化匪紀、既能攻犯、復能抵抗、其內部組織亦頗嚴密、有政治委員會、其委員長爲惲代英、係共黨中之著名者、有經濟委員會、並有前方醫院後方病院、吃民間飲食、每人給錢五百文、除正式公開搶擄而外、其零碎私人刼掠、禁之甚嚴、似此情形、該股共匪不可過於忽視也、㈡此次犯石首藕池之共匪紅軍、由僞軍長孫德清僞政治委員長惲代英率第六軍第一二兩縱隊、約四五千人、槍約二千餘枝、手機關約四十餘架、本月十六日晚、由馬家砦新廠新口等處渡江、十七日拂曉、同時圍攻石首藕池、致兩處軍隊彼此不能應援、且隔有大河、策應尤感困難、石首一役、激戰兩晝夜、雙方死傷不下二百餘人、藕池一役、死傷亦不下百餘人、㈢該匪佔踞石首藕池後、當夜即將擄獲之肉票送至石首下游北岸之柴碼頭、旋將財物及受傷匪徒亦分批送往該處、㈣此股共匪之根據地、爲監沔交界之洪湖、出沒於荆潛監石江陵等縣、最近爲沿江之觀音寺馬家砦新廠新口柴碼頭三府街拖茅埠等地、均設有共匪重要機關、㈤共匪之計畫、先攻藕池、再攻石首、石首攻下、即攻沙市、沙市佔領、直下武漢、其策略重在蠱動農工、麻醉青年、及勾引無知士兵、殺人放火、擄人勒贖、奪取地方團防武器、以充軍實、其犯擾方法、第一綫專用無知農工、持刀矛鎗擁前進、第二綫爲其有槍械之眞正黨徒、其偵探則多用十五六歲之青年婦女等充當之、㈥藕池石首等處、原駐何團部隊、因衆寡不敵、援應未到、退至華容邊境、聯絡湘軍駐華容徐營會勦來家店之共匪、仍不能抵禦、湘軍亦受損失、㈦現何團已將調紱恢復、匪向宋家舖何家嶺路子舖等處竄踞、除令何團以一連駐藕池、兩連駐石首外、其餘兵力集中調紱、職亦率第三營赴調指揮、努力搜勦、匪逃何處、即追勦何處、不至殲滅不休、倘匪竄江北、職即率隊移勦江北各匪巢、(二)據報前情、除飭劉副旅長督飭嚴厲搜勦、務絕根株外、理合將詳細情形、轉呈鑒核、(國聞社)

### ◉哈特區偵獲共黨

▲開明書局哈爾濱書店
▲經售宣傳共產印刷品

哈爾濱通訊、近一月中、哈市工潮迭起、雖解决迅速、未致擴大、嗣經密查、始知此項工潮均有人操縱、如最近油坊工潮、確有共產黨爲之計劃、此外市間發現共產傳單宣言書籍等印刷品、猶不一而足、警察總管理處長鮑文樾、恐大亂爆發、特密諭警處顧問孫佩琛、與特區第一署署長孫世福、共同注意偵查、二十七日孫等偵悉道裏中國十四道街哈爾濱書店販賣違禁印刷品、當率同長警於二十八日晨六時、前往搜查、當獲得赤化印刷品現在半月刊多冊、帶其執事人女子蔣樂英及槪夥夏鴻勳至署、蔣到署供現充十六小學教員、此項書爲某校學生寄售、本人未閱其內容、故不知宣傳共產、夏鴻勳謂當某校學生託售此項書籍時、謂係開明書局出版、孫等於訊得綫索後、即於午前九時、至新城大街開明書局搜查、在印刷廠內翻出各種宣傳共產書籍、及木戳二十餘顆、半月刊聚衆月刊俄國農民之過去東鐵工人代表團要求條件等宣傳赤化書籍千餘冊、經逮其執事張海賓、及校對主任賚治民二人、暨住在該局之嫌疑犯哈爾濱學院長王里封三人入署、午後送特警處、審訊後、以王里封犯罪嫌疑不充、准其取保在外候傳、其餘收押、俟全案稽有破獲、一併審訊、哈爾濱開明兩書店即行查封、當王里封被拘時、曾有哈爾濱學院百餘學生、到警處請求釋王、當局派與警察長出見、告以偵訊無嫌疑即開釋、學生等乃退、(三月二十八日)

### ◉洋澄湖發現大帮匪船

▲匪踪飄忽無定 軍警往剿未獲

蘇州通信、洋澄湖匪船三十七艘、一日黎明發現於蘇鄉斜塘、該管十三區長李樹袒即電告吳縣政府、令調駐車坊之縣警察三中隊三分隊往剿、一面請由太湖剿匪指揮部派二十五團第二營長張挺、率全營士兵、於當日下午六時由葑門外駐輪一艘、拖帶大號民船五艘抵斜塘、縣警察三中隊三分隊六十餘人、則由中隊長蔡昱率領、從車坊啟程、分水陸兩路同時抵斜、二日上午、會同至西華蓮、出獨墅湖、向北走金雞湖、沿途搜索、回抵斜塘、未遇匪踪、後偵悉當時大帮匪船確在西華蓮、旋於一日中午、分一部份匪船七艘、開往金雞湖黃石橋南塔水橋、至下午四時許、此七艘匪船即匆匆開回西華蓮、橫吹警笛、會同大帮船隻出獨墅湖而去、臨行時形色甚爲慌張、下午六時許、匪船復發現於斜塘西二里金雞湖邊之瓊姬墩、經夏家村出塘浦、至吳淞江之沙湖、翌(二日)日開抵斜塘之軍警往沙湖追剿未遇、匪船於一日下午六時經過瓊姬墩後、即於七時許從沙湖出口、進小唯亭港、抵施家浜、唯亭區長王保申即電縣報告、二日黎明、匪船復由施家浜至洋澄村、下午五時、匪船仍由原路出小唯亭港往沙湖、夜由沙湖之南至鳳里村、今日(二日)上午、留駐斜塘之二十五團第二營、奉總指揮部命令、據報洋澄湖縣珠村有匪、即派該營第五連長謝庸翁、率全連士兵由陸路經外跨塘步行前往、縣警察第三中隊三分隊、則於昨夜十一時奉令調唯、今晨四時過外跨塘、沿鐵路東進至八十五號洋橋南面唐王廟、搜索無匪、天明至唯亭、至午後崑山方面與匪開火之陸軍及水公安十二隊、亦從正儀追到唯亭、又昨夜山莊開火時、唯亭鎮隱聞砲聲、至夜半十二時後始止、湘城區長周兆麟今日亦有快電至縣政府、報告冬日下午該鎮聞槍砲聲頗繁密、人心惶急異常、現水公十一隊及游擊隊已抵湘城鎮懾、另一通信、蘇城各鄉、近來盜匪橫行、擄架搶刦之事、日有數起、一日夜間十一時許、葑門外離城四里之西台鄉地方、到有帮匪一百餘人、乘船十餘艘、擬圖竄入城市、經縣市公安局派隊馳往追剿、乃竄往洋澄湖而去、是夜城市防務特別加嚴、至二日下午五時許、該帮匪徒竄至唯亭正儀間之各村滋擾、吳縣縣政府於當夜據報後、立即令飭水陸警隊、並請水公安三區、派游擊隊馳往兜剿、至八時許、在山莊地方、將匪包圍前進、當時盜匪開火、雙方相持二小時、匪勢不支、潰退洋澄湖而去、蘇州市公安局鄉局長、恐有流匪竄逃來蘇、影響治安、特通飭各區、嚴爲戒備、縣政府今日據唯亭區長王保申呈請派兵鎮懾、已令飭警察隊酌派隊伍、駐防該鎮、以安地方、

### ◉金山張堰鎮被刦續誌

松江通信、金山張堰鎮自去年冬間被那匪洗刦後、即募保衛團二十八人、以補警力之不足、購有手提機關槍盒子砲等、實力尚充、係託公安分局兼帶、平日訓練甚勤、一日下午、匪船四十餘艘、浩浩蕩蕩經過松隱時、該處即電告張堰戒備、故保衛團已出勸在鎮北壬子廟瀾防備、旋見匪船駛來、由分局長指揮團警預備、一面喝令匪船停泊、匪即一擁登岸、舉槍轟擊、團警亦奮力抵禦、惟因衆寡不敵、卒被包圍、陣亡兩人械亦被匪刦去、惟匪亦死傷多人、戶首均爲匪擄去、除匪以衝鋒式衝入鎮上、先至公安局刦械、然後分投搜刦、凡規模較鉅之益泰典、協和典、恒大莊、郵局、萬和銀樓、恒昌、恒泰洋貨綢莊等四十餘家、又姚姓朱姓等十餘家、均被搜掠、被綁者除協和典之李杏林外、益泰典之顧嘉生汪鏡波及中缺夥共三人、留溪學校男女學生被綁三十餘、校長一人、教員四人、聞當匪刦時、有槍聲自該校發出、匪認爲內有槍械、故往刦掠、遂被擄綁多人、此外尚有朱姓全家六人、濟生藥店子女各一、共綁走八十餘人、至十一時搜舉下船、迫派張班輪拖送、至關王廟、始有匪首訊問肉票、以定去留、如李杏林等被留之三十餘人、均着令換登匪船、放回者令登輪船、該輪始獲駛回、該鎮出事後、翌日金山縣政府派一委員來勘、倘未議到善後辦法、現聞各商店仍未開市、又離鎮里許之河涇灣、二日晚亦被匪刦、朱姓米行、與義平糠行、損失不貲、誠浩刦也、

## 地方通信

### 松江

**官紹泖涇河工近訊** 縣城東南之泖涇官紹兩河、年久未浚、淤塞日甚、關係水利農田至鉅、沿河農民、認爲不容再延、經區民陳變卿等具呈縣府、即奉令飭一二兩區公所會同辦理、該區奉令後、會邀集地方人士籌商辦法、决依向例由地保造報圖民册、以業食佃力辦法、組織浚河分局、以仲費兩區長爲主任主持一切、推鎮長徐春波主任泖涇張慶泉主任官紹、業於上月動工、查官紹長約一千餘丈、在一區境內佔五百餘丈、泖涇之長亦千餘丈、一區佔七百餘丈、規定開深五尺、河面五丈、河底三丈、此次經段董等認眞監工、均能切實從事、金縣長前日偕仲區長前往工次視察、泖涇在一區內工程過半、二區亦已施工、官紹在一區內將次完全、二區境內經縣長面令費區長趕速進行、俾全綫告竣、以利民生、

**區長會議要案紀錄** 縣政府二日下午二時召集所屬區長會議、金縣長主席、議決要案、㈠奉令舉辦保衛團保甲事宜、須先調查戶口、其經費應從何項動支、議決呈省請示、㈡米價騰貴、繼漲不已、籌備平糶、已不容緩、應如何辦理、議決提行政會議、㈢莘莊發現腦膜炎、前向縣府借支三百元籌辦防疫事宜、共用去六百餘元、應如何抵補、議決縣府準備金項下提支二分之一、餘由第四區自籌、不敷在區事業費內動支、

### 青浦

**金澤源蕩發匪激戰** 青屬金澤鎮北源蕩地方、昨到有股匪、駐鎮水陸警隊聞訊往剿、匪即抵抗、雙方各有損傷、約戰四小時、匪始向澱湖退去、該處人民聞警、逃避一空、

**黨部委員被人毆傷** 青屬第十區黃渡鎮第四區黨部、常務委員戴迪仁、於三十一日下午二時許、偕侶友謝某等二人、往離黃渡鎮三里許之封林浜、參觀封林浜小學校、觀畢出門、門外突來形勢兇兇之鄉民二十餘人、手持器械、言替(老爺)報仇、不問情由、將戴等圍住毆打、一部份鄉民復擁進校內、就壁上懸掛之總理遺像撕毀、後經該村村長聞訊前來喝住、該鄉民等始各散去、但戴已身受重傷、經人扶送回黃就醫、一面報請該鎮公安局、立派武裝警士十餘人、前往該村拘捕滋事之人、當即拘獲首領徐阿毛等四人、翌晨解送縣政府究辦、

### 吳江

**趙團開駐瓜涇剿匪** 駐縣五師十三旅二十五團趙團、昨夜據探偵悉、盤踞楊三太廟之湖匪、現以火食不繼、水勢困孿、將竄往太湖一帶搶刦、故該團即派追擊砲連步兵連、當夜開赴出太湖要道之瓜涇港駐防、以期一鼓殲滅、

### 蘇州

**縣公安局拘押犯嫌疑犯** 縣公安局准本年閏赴案匪投贓、事前放縱賊犯、事後誤拘鎮民、致起全鎮不滿、聯名電省控告、案經省政府令行民政廳查復、民廳令本縣縣府徹查、縣府飭電後、即令第四區長沈應禎查明具復、

**電請運洋米接濟民食** 蘇地連來米價飛漲不已、平民粒食維艱、吳縣縣長黃蘊深、二日特電省府蔡主席、轉行滬上殷實米商、趕運暹邏大批米糧、來蘇接濟、以平市價、而濟民食、

**虎邱馬路明日通車** 蘇州市工務局、建築虎邱馬路、自施工以來、半年于茲、業已全部工竣、定於明日(五日)實行通車、

**湖匪勒告警察隊** 縣屬太平橋鎮、近日到有匪船多艘、停泊該鎮、下午五時後、匪即佩帶匣子砲、散放步哨、鎮民聚懼者、暫避他處、前日(一日)該匪等竟張貼佈告、略謂駐鎮之警察隊、限於即日離鎮、否則須騷擾該鎮、警隊以衆寡懸殊、昨已專差來蘇、報告黃縣長、請示機宜、

**蔣主席返京過蘇情形** 國府蔣主席、昨(三日)乘坐花車、由滬返京、下午二時五十一分抵蘇站、蘇地軍政長官、均到站迎送、蔣氏花車抵站時、軍警即散放步哨、嚴密戒備、十三旅胡旅長及報館記者登車謁見、蔣氏一概謝絕、至三時三十分、車即離站開行、歡送者即分別散歸、

### 常熟

**湖匪嘯聚西楊村** 盤踞楊三太廟之湖匪、自前月三十一日晨經駐寇第五師二十八團會同本縣縣警察隊進剿、將楊三太廟焚燬後、匪等即潰竄無蹤、剿匪軍隊延亦開拔回防、詎於一日晚、據東唐市報告、該項湖匪、自軍隊離楊三太廟後、現又嘯聚在離楊三太廟三里許之西楊村一帶、

### 無錫

**平民習藝所議决維持** 無錫平民習藝所、開辦已一年有餘、收容之乞丐婦女兩部、現在已有二百八十餘人、經常開支、以食米爲消費大宗、平均每月約需二千元左右、前因經費支絀、議决改組救濟院、嗣亦以經濟困難、在事實上救濟院無成立可能、而該所原有基金、已剩餘無幾、籌募之舖戶捐、月僅四百餘元、按之現在開支、相差甚遠、該所董事會、特於昨日假縣商會開會籌商維持方法、當經議决㈠組織募捐董事會、專任籌募本所經費、推定江煥卿、程敬堂、等五人爲募捐董事、㈡本所經常收入、僅有舖戶捐及乾繭附捐、每月不過七百餘元、合之現在開支、尚少一千數百元、决請縣政府於地方費項下撥助一千元、餘少數由募捐董事設法籌募、㈢在縣費未撥到以前、本月份先由董事會籌墊一千元、藉資維持、

**挾嫌栽贓陷害良民** 縣屬開原鄉二十二圖溪水鄉副鄉長費仲良、近受該圖地痞秦錫芳之唆使、向該管公安第九分局、誣告同鄉居民高中玉有反動行爲、自願領捉、盧志廣分局長據報、當即率警前往查捕、費即乘間栽贓將皮一只、(內有子彈)及反動頭銜之高中玉名片等、嗾置高家桌上、嗣經盧分局長將高中玉帶局、連同報告人費仲良一併解送公安局轉解縣府、昨日下午三時半、由陳承審員開庭審訊、費仲良供認受秦錫芳之唆使、栽贓誣害高中玉不諱、次訊高中玉、供稱秦錫芳因在鄉無惡不作、前曾控告下獄、遂以此結怨於我、遂有唆使栽贓誣害等情、請求依法嚴辦、陳君核供即命高中玉飭回、費仲良收押、候拘傳本案關係人到案訊辦、

**匪徒黑夜刦綁勒贖** 本邑南門外鼎昌絲廠經理錢應卓、家住新安鄉南長村、最近因鑒於該處南長浜河道、久未開濬、致淤泥澤積、爰特發起籌集款項、雇工開濬、業已工竣、於前日由錢君在鄉分發工資、不料至夜間十一時許、突來身穿短衣形似小工之匪徒四五人、手執假手槍(以洋傘柄所作)鐵尺等兇器、由錢家牆挖洞竄入、大肆搜刦、當被刦去現洋四十元、金鈕頭二粒、金環一付、衣服一件、及公文包一只、共計值七八十元、匪徒搜刦畢、即將錢鳳阜之二歲女孩周八(又名八妹)一口抱之而去、臨行時、並聲稱速備銀洋前來取贖等語、事後、錢君當即報告駐錫水上省公安隊第二區、請求追緝、昨日業經該區第六隊長陳榮泉拘獲嫌疑人王文達劉銘甫王惠堂張大印等十人、當即解送區署、聽候訊核、

**販賣劣蠶種之交涉** 錫邑南城門口永和衣滯繭莊行主張子光除操衣滯繭莊事業外、並兼營販賣劣蠶種、鄉民受其害者不知凡幾、最近張子光又將菊花蠶種烘製成春種、假冒乾姓民生如意雙金等牌、託由倪榮生代銷、售與鄉民、豈知此項劣種不能孵化、鄉民始知受紿、憤怒異常、即於前日傍晚約同多數買戶携帶劣種、齊赴永和衣滯繭莊行、向張子光退錢、張不允、致起爭執、最後一般鄉民即在該行帳櫃抽屜內奪去現洋三百元、作爲不肯退錢之抵押、事後左右鄰居乃傳爲盜刦誤也、

**縣長澈究違章建築** 北城內九昌綢莊、因違背市政籌備處建築章程、將房屋翻造、而朦混市政處爲修理、藉避免收進、邑中各界羣起不平、謂去年醫院街口某店截去像子裝璜門面、而尚遭市處之取締、現九昌違章取巧竟無人干涉、實可謂不平等云云、事爲市政處主任、孫祖基縣長所聞、即於前晚派警將該莊發封、拘押工人八名、一面再拘經理王燕齊到案嚴辦、嗣王燕齊及工頭石順泉均投案候訊、自願遵章收進、當經孫縣長核准、將王等十人一併交保出外、

### 常州

**歉產處之重要會議** 武邑歉產處、於二日下午召集會議、其重要議決案㈠對於縣黨部活動費否認、函縣轉復、㈡關於濕蒸場事業費、應該由場造具正式預算、呈縣核准、經本處常會通過後、始能照付、㈢財務局不照預算付欵、本處概不承認、如以後無切實辦法、即將稅欵移交該局辦理、㈣組織防務費審查委員會、審查帳目後、再行提會討論、

**縣法院院長辭職** 武邑縣法院院長吳會善、任職以來、已屆兩月、以訟案繁多、且屬草創時代、經營擘劃煞費苦心、積勞之下、肝胃舊病、在寒令觸發、昨日特電請高等法院辭職、

### 江陰

**捉僧人澄武又起糾紛** 前周鄉保衛團長許光榮、爲捉拿壽濟寺住和尚、被鄉民糾衆刦去、許等由滬虎頭公安局解送該縣辦法、現申縣長爲管轄關係、昨特咨請武進縣交涉、並令公安局派員前往解說經過情形、

### 鎮江

**省道征工要訊** 縣府爲征工築路一案、嚴令各區迅速進行、近由建設局呈縣、令飭一區公所、趕將鎮溧寧鎮兩路、先行調查路側之戶籍、分別造具征工出工免工代金各冊、以便尅期舉辦、查鎮溧路經過一區永固鄉邊極、計約四華里强、該兩鄉於前次調查之後、即由一區彙核各戶籍結果、將征工出工免工分類造冊、現已齊全、至代金問題、因該兩鄉於上年歉收、遵照建設廳以工代工之旨、無力担負代金、應免予造冊外、其餘各冊、業經一區彙核呈縣核辦、

**中山路工程開標** 城內竹竿巷至北門街道經築委會劃定爲第三段工程、並限令兩旁舖戶拆讓、現兩旁舖戶拆讓殆盡、建委會昨特召集投標與造者、在會開標、計投標者有鎮江王榮記・上海周永記・沈榮記・嘉盤營造廠・南京石城營造廠・椿源錦記等六家、中以錦記標價最高、計洋十三萬九千九百五十五元、嘉盤廠標價最低、計洋九萬六千七百五十七元八角、聞將呈請省府核辦、

### 六合

**飢民盤踞騷擾** 第五區廣佛鄉、到飢民三十餘口、强入人家、奪取食物、食後又將鍋鑊擊毀、其中又夾有當地流氓、從中煽動、茲聞該區區長藍鵬漢、已將爲首之王錦華・潘文元・鄧四等三人、拘送到縣、以憑訊究、一面請求縣長、派公安隊前往彈壓、

### 揚州

**鄉刦犯就擒** 匪犯朱正南、自去冬加入匪夥後、搶刦北鄉嚴大成家、綁架事主之兄大昆、並將周之婆娘嚴周民・嚴馬氏一併架去、旋由事主備價二百五十元、僅將嚴周民贖回、而嚴馬氏則被朱匪逼汚成姦、今年廢曆二月間、在盱眙杜山集、與官兵開火、被擊潰散、嚴馬氏乃誘該匪至侯家橋避風、因報民團、將朱拿獲送案、

**呈請興修運河堤岸** 本邑南門外寶塔灣一帶運河堤岸、年久失修、日就傾坍、轉瞬春水發、危險實屬堪虞、現該處民衆孔海濱等、公同集議、呈請縣府、着手興修、聞縣府據呈後、已轉函江北運河工程處、查勘興修、

**借欵購穀舉辦平糶** 本邑去歲旱災、以西山爲最重、平均收穫、不及二成、今春來源缺乏、致米價日漸昂貴、該處第九區公所、現擬設法向江蘇農民銀行或江都積谷項下、借銀一萬元、以本鄉田契抵押、俾向外省購谷、辦理平糶、接濟民食、茲聞該區長、已呈請縣府、轉呈核辦、

### 南通

**五師劉營剿辦海匪** 淞滬警備司令部派陸軍第五師劉營、來通剿匪、刻因呂四有海匪侵擾、二日由餘東開往直抵三甲鎮、趁匪不備、用機關掃射、斃匪一百餘、擒獲十三名、救獲匪船七艘、幷步槍盒子砲子彈甚多、嗣因匪船不便看管、當即燒燬、殘餘匪徒、竄往洋面者、僅一百餘名、沿海各場、臨時戒嚴、

**餘西匪共猖獗** 餘西區匪共、將縣警察隊槍械子彈刦去後、聲勢浩大、有股匪四百餘在東社一帶住宿、均携有手提機關槍盒子砲、勒逼商民懸掛紅旗、並將普陀寺偶像、抬至公安局、各路橋梁、均被焚燬、刻由建設局搶修、以便軍警進剿、

**全省教育館在通開會** 江蘇全省民衆教育館第三屆聯合會、定十日在南通舉行、幷同時舉行全省民衆教育大運動、及民教成績展覽會、刻正由南通民教館長孫東儒、籌備一切、

### 嘉善

**盜匪越貨擄人** 住居大雲寺鎮長浜地方張幼松家、於三十一日夜十一時半、突來盜匪三十餘人、越墻入內、搜刦衣飾銀洋等件、並將張初松一名綁擄而去、事後經該事主報請駐鎮公安局分駐所追緝賊盜、營救肉票、已無踪跡、

### 湖州

**合溪快船被搶刦** 長興縣屬由合溪開湖之夜船、於上月三十一日下午、自合溪開湖、途經呂山鎮、時已深黝、船中乘客深恐不測、皆囑船主停駛、擬宿於呂山、因船主不允、仍向前駛、行未三里、見小橋上面立有手持毛瑟槍之匪徒一人、喝令停止、該船聞聲停駛、岸畔忽有口操豫音之徒手盜匪三人、跳上該船、正擬搜索時、有汽輪一艘、適經該處、船中三盜即登岸而逸、橋上所立持槍之匪亦走避、後汽輪駛遠、各匪仍行入船搶刦、乘客所帶衣飾悉數刦去、該船令駛到埠、各乘客因其不允在呂山停泊、致遭此刦、俱向船主交涉、

**上殷橋連刦擄人案** 湖屬西鄉何家埠六里許之上殷橋地方、於三十夜十時許、忽來匪徒二十餘人、各持木壳槍、先至莫福堂家、攻門而入、將其二歲幼子綁去、並翻箱倒篋、任意搜索、旋又闖入李月清家、搶刦一空、嗣又擁至李阿杏處、破門而進、將同居四家、挨次搜索、並將李某綁去、臨行留函向莫李兩人、各索萬元取贖、

### 杭州

**軍隊之調駐忙** 中央陸軍教導第二旅第五團、於三十一日上午十時抵甬、當即於下午乘車移駐五夫、以資訓練、又國軍一五五旅二六九團趙品幹部、以溫屬一帶匪類滋擾、且與台屬接近、溫州防務、甚爲重要、特令調該二六九團開駐溫州、所遺龍泉慶元一帶防務、則令保安隊第四團塡防、

**免派電政公債** 交通電政公債、其條例早經公佈、現已定於五月一日起、開始發行、刻正辦理基金及保管金手續、一俟妥善、即可着手派募事宜、聞交部以浙省頻年災歉、且屢經中央派募公債庫券、民生凋敝、無力再爲負擔、故將免予派募、以資體恤、

### 寧波

**市政府裁汰冗員** 甬市政府經費異常支絀、各科辦事人員、及敎育等費、已積欠二月之久、茲爲節省經費起見、實行裁員、各科被裁者、計有四十五人之多、

**局署長相繼辭職** 甬市公安局長毛秉禮、因市內盜案迭出、未能破獲、兼之經費困難、辦事棘手、前日向楊市長提出辭職、江北岸二署署長周大烈、昨日備文亦向公安局提出辭職、


花柳病檢查

董君惠民 國醫花柳專家 臨診多年
花柳全科 極短時間斷根
六零六 擅其妙
檢身驗毒
門診二角 包醫附告
四馬路 崇善醫院
介紹人 沈聯芳 虞洽卿 楊小川 徐冠南 李右之 同啓

濟生藥房 耳聾丸 效驗如神

杭州影戲院 城站第一舞台原址 專門選映名貴影片
四月二日起 三集 粉粧樓
(預告) 黃金之路

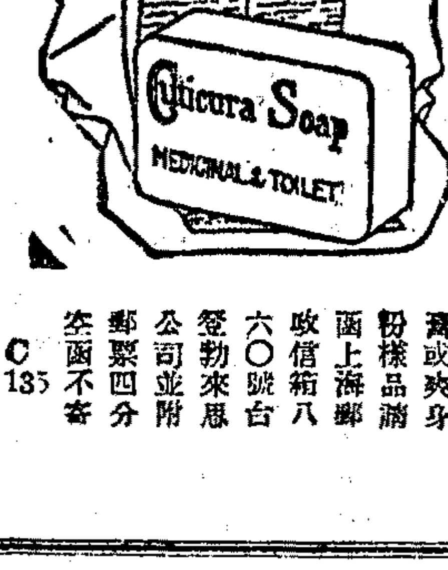


爽暢之香味
克滴克藥皂。一經開包。香氣馥郁。其品精。其質柔。最合家常沐身潔膚之用。
欲索克滴克藥皂爽身粉樣品 函上海郵政信箱八六〇號台發勒來恩公司並附郵票四分 空函不寄
C 135 (九)

上海縣註冊⊙農商部給獎
胃氣痛
當時止痛(一瓶斷根)

程少卿眼科秘製
眞八寶 立退紅腫 白翳星障
眼藥
明目退翳丸
德和

滬杭甬鐵路醫官倪齡齡監製
一笑散 哮喘咳散
溥愛醫藥社
又名 胃病 氣 仙丹 散
經售處先施永安申報館

兩天包愈 癬瘡水
血解毒片
疥瘡
門診第一 全日施診
白濁聖藥 三天止痛 除濁
濟生老藥房
京都天寶齋 補腎衍慶丸
遺精
濟生老藥房
京都天寶齋

民以食爲天而嬰孩之食物尤關人體終生之榮枯往往有因幼時奶水不足至壯歲孱弱不振者

愛蘭百利代乳粉經精密之化驗確與最强健之母乳無異且分有一二三號三種按小兒之年齡依法喂哺無有不健全紬壯活潑伶敏者
一號代乳粉 二號代乳粉 三號代乳粉
各大藥房各大商店均有出售
(二)

# 上海日夜銀行

辦事時間 上午九點至下午七點 星期日照常營業

定期存款表(銀洋一律)

| | | | |
|---|---|---|---|
| 三個月 | 週息七厘 | 二足年 | 週息一分 |
| 六個月 | 八厘 | 三足年 | 一分一 |
| 一足年 | 九厘 | 四足年 | 一分二 |

五年中照本加對給息(即對本對利)

新設保管箱庫 本行新建鋼骨洋房。特設純鋼堅固新式保管箱。大小俱備。供客貯藏貴重物品。穩妥簡捷。地點適中。時間最長。取費低廉。函索章程即奉。

地址 愛多亞路大世界東隔壁 電話 六〇六〇七

# 德醫沈奎伯

馬路新世界(福星大戲院)對面大慶里口應診專治

淋濁 新淋一針止痛止濁不效免費八天斷根 久淋用德國新法注射全愈

梅毒 能用新法六〇六注射雖弱人亦無危險

軟下疳 [illegible]

顯微鏡 淋菌用八百倍放大檢查每次收費二元

門診 上午十時至下午五時 診金 二元

橫痃 一針止痛 [illegible]

透熱電療

本醫師畢業於德國醫科大學 [illegible] 7987 戊B

# 脚氣救星

代理處 分售處

脚氣一病爲南方食米民族最多見之症 [illegible]

# 徵求

# 尋人

朱茂賢 十八歲紹興東浦人面瘦長身材適中 [illegible]

# 尋人

[illegible] 如有仁人君子 [illegible] 通信處同孚路七一五德昌啟

# 欲創辦實業者注意

茲有某巨公 [illegible] 函本報三十二號信箱 [illegible]

# ★合股良機

茲有現成營業意欲推廣添招外股二萬元本外埠諸君有志實業者請投函本報念五號信箱以便答復接洽 乙B2291

# 世界魔術函授學院

函授員徵求詳章函索附郵 院址蘇州齋家巷五六號萬國魔術會內院長吳洪諸啟

# 東文函授

上海靜安寺陽壁泰利巷中東譯學館 索章附郵一分

# 家庭職業

本會現擬徵求各地同志共同研究 [illegible] 内B1194

# 傳授種菇

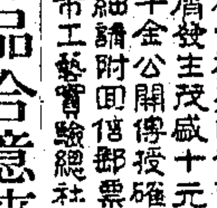

科學種菇四季可能利用鋸屑麥桿主茂盛十元資本穩獲千金公開傳授確實易行詳細請附回信郵票寄杭州湖濱 [illegible] 社即行奉告

# 請看樣品合意來學

本會研究各種工藝備有樣品有志研究工業者先 [illegible] 歡迎參觀外埠備索樣品詳章郵四分 上海法租界白爾路德明里

亞光藝術研究會

# 營業機會

茲有坐落法租界巨籟達路新建三層樓市房及二層樓市房數間行將工竣屋位開闊高大非常莊嚴極合開設洋貨綢緞以及各種營業之用租界低廉房屋無多欲租從速 上海南京路拋球場一四零號恒裕地產公司啟

# 遺失

# 遺失支票

今遺失國曆三月卅三期同生錢號第二號支票念四兩〇九分當向該號掛失止付倘有中外人等拾得概作廢紙特登申民二報聲明作廢 豐泰煤號

# 遺失聲明

敬啟者鄙人於念八日在五馬路被扒手竊去皮夾一隻內有 [illegible] 黃宏彰啟 B5731

# 遺失聲明

茲遺失麥根路開平一號棧單第一三一及一三二號 [illegible] 孫文泉啟

# 遺失聲明

茲因本典于國曆十九年四月一日遺失當票一張 [illegible] 廣西路保昌典啟 甲B858

# 遺失聲明

茲遺失安徽正陽關牛業存摺一本 [illegible] 石洲謹啟 乙B794

# 遺失聲明

[illegible]

# 聲明

# 被竊銀行存單聲明作廢

今被竊去上海銀行定期存單 [illegible] 黃律師 甲B822

# 推盤聲明

虹口倍開爾路晉福里第一千〇七十二號恒通機器廠 [illegible] 甲B880

# 受盤聲明

培開爾路晉福里第一千〇七十二號恒通機器廠 [illegible] 培昌鐵工廠啟 甲B802

# 遺失聲明

小號於國曆三月八日向本埠信成莊支出第六五號天期莊票一張 [illegible] 甲B854

# 遺失圖章

[illegible]

# 遺失存摺

茲遺失松江典業銀行第二九二九號戶名王頌春存摺 [illegible] 王頌春啟

# 遺失莊摺

茲遺失本廠與永孚莊往來摺一扣除已向永孚莊 [illegible] 華成廠啟

# 張大經啟事

[illegible]

# 粵漢鐵路局通告

現奉粵漢鐵道部令自十九年一月一日起發行公債 [illegible]

第一條 [illegible]

第二條 [illegible]

第三條 [illegible]

第四條 第五條 第六條 第七條 第八條 第九條 第十條 第十一條 第十二條 [illegible]

# 啟事

# 退股受股聲明

東武昌路粵吉祥公司 [illegible] 甲B853

# 受盤聲明

宏陸 [illegible] B058

# 推盤聲明

[illegible] 甲B829

# 聲明

[illegible] 甲B828

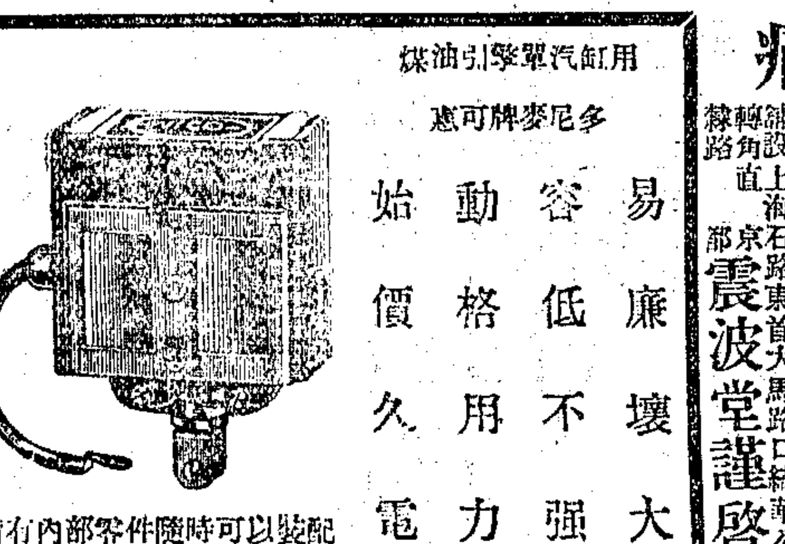

用汽缸引擎潤滑油 多尼麥牌惠可

易廉 容低 動不 始價格 用力 久強 電大壞

備有內部零件隨時可以裝配 目錄送贈

美國惠可麥尼多公司 東方總經理 惠可公司 上海愛多亞路四號 電話一〇七四一號

# 筋骨酸痛

震波堂謹啟 [illegible] 3195 乙B

# 請諸君覺悟

[illegible] 乙B417

# 請用國貨洋灰花方磚

花樣新穎 質地堅實

洋灰花磚 每方二十五塊 售規元十二兩八五正

洋灰方磚 每方一百塊 售規元十〇兩五〇正

工廠南市王家碼頭街二七號 電話南市二六·五

啟新洋灰公司 事務所四川路六號 電話一七四七七一

# 出讓德國製皂機及製香皂甘油機

[illegible] 甲B296

⊙阮錦彰正記電話四二九一八號⊙

# 著名老牌 阮錦章正記 雲紗拷綢大幫批發

價廉物美 [illegible]

# 出售

# 上海法租界會審公廨公示送達

[illegible]

# 黃展言律師代表張大鈞聲明支票作廢

[illegible]

# 新新園 陸嘯梧

[illegible]

# 星期園 男女合演 滑稽新戲

[illegible]

# 鴻舞臺 全球無二 獨一 特別提線大戲

[illegible]

# 聲舞臺 首發 大線 先明提戲

新排頭二三四本觀世音得道頭本狸貓換太子全新行頭賽銀戲台完全佈景定價廿八元住大世界後合眾里一號或六馬路格致書院對面

# 精神團 張冶兒 易方朔

[illegible]

# 王彩雲 江笑笑

[illegible]

# 奉送和合雙簧 全體王瑤 女子琴

[illegible]

# 莊月娥 莊海泉 莊寶寶

[illegible]

# 星醒 心社 老牌王無能 滑稽

[illegible]

# 首先發明 老牌西冷 滑稽費 化裝蘇灘 西冷 盧州 四喜相聲

[illegible]

# 新舞臺 大線 提戲 新開大幕

[illegible]

# 王全蓉 德壽 老

全班男女合演著名專家戲法

特等 頭等 普通 [illegible]

# 蔣婉貞 全體女子蘇灘 王蘭囊 蔣素貞

[illegible]

# 陸奇奇 笑話奇談 陸希希

[illegible]

# 劉春山 潮流 滑稽 搭棚戲

[illegible]

# 孫美雲

大西中飛水連瑞 孫瑞亭 九連燈 [illegible]

# 大套魔術 左金山

奉送滑稽影戲兩本 [illegible]

# 改良申曲男女合演 王筱新

張月珍 王雅琴 王愛琴 [illegible]

# 孫如娥 女子 蘇灘

[illegible]

# 莫悟奇 由申回漢 聘照請

[illegible]

# 曹少堂 文明官卷

六馬路遠東飯店越坊第二家接洽

# 徐祥發 董翠英 唐聲遠 達州

可演六時卅六元八角 [illegible]

# 零頭戲 程笑亭 管无靈

[illegible]

# 湯月英 新發明男女快樂戲

[illegible]

# 雅雲 筱月珍 筱文濱 杏梅

●乾坤聯唱● ●儒雅申曲●

[illegible]

# 最著名女子蘇灘 王寶玉 王愛玉 王黛玉

[illegible]

# 遷移聲明 葉如寶 蘇灘 玉

葉如寶 葉醒儂 [illegible]

# 絕頂女子蘇灘 文武戲法 遷移聲明 施湘芸

新增全齣刀槍拳術 [illegible]

# 吉迷戲 評相聲 三

[illegible]

# 文武永戲法 奎

[illegible]

# 奉送雙嘻戲 筱蘇灘 桂 泰斗 森

[illegible]

# 范范 醉春 乾坤蘇灘 盈盈

[illegible]

# 丁怪怪 趙希希 戲迷戲

新排老槍投軍別窰 [illegible]

# 錢鳳第 化裝 別開生面蘇灘

[illegible]

# 蔣鑑安 文明宣卷

[illegible]

# 張鳳雲 張鳳霞 朱國樑 新編新賦新曲自

[illegible]

# 陳昌浩 寧波文書

[illegible]

# 白玉泉 精奇新聞 滑稽 打棚戲

[illegible]

# 開口笑 小黑翠 小翠仙

[illegible]

# 姚哈哈 滑稽 四簧

[illegible]

# 費嘻嘻 滑稽 四簧

[illegible]

# 施春軒 施春娥 施文韻 施竹亭

[illegible]

# 沈易書 南方拉調 女子對唱

[illegible]

# 胡壽慶 競爭廉價 奉送雙簧 普通價目十四元八

[illegible]

# 夏鶯鶯 寶芳 絹鶯 化裝蘇灘群芳會

[illegible]

# 吳品如 滑稽白話 乾坤戲法 吳月娥 吳筱娥

[illegible]

# 王效奇 歐美魔術 驚人武技

[illegible]

# 歡喜團 周古泉 胡慧珍

[illegible]

# 書迷雙簧 金柏孫 吳梅村

[illegible]

# 王醒醒 三角彩戲 英女 陳幼玉

天鵬圖 新發明 [illegible]

申報 教育消息

# 全國運動大會特刊

第四號

# 全國運動會之第三日

## 四全國新紀錄…男女各二

▼今日將再有新紀錄

男子四百米賽…遼劉長春
▼成績 五十二秒五分三

男子三級跳遠…粵司徒光
▼成績 十三·三九米

女子跳高比賽…鄂馮發蘭
▼成績 一·二三米

女二百米替換…廣東隊伍
▼成績 三十秒五分三

## 會場概觀

▲男田徑錦標 滬與遼在角逐
▲女田徑錦標 東特粵有希望
▲各種球類賽 未到緊張時期

昨爲全國運動大會開幕之第三日、上午天氣、異常陰寒、雨絲不絕如縷、簷際滴水、淅瀝有聲、幸大會場地、建築周備、土方堅實、然已侵潤濘濕、泥滑不堪、大會爲表示精神起見、故上午規定之比賽秩序、除大雨如注時略事停止、此外仍照常舉行、旁午雨忽停止、天轉晴和、惟天氣奇寒、有類嚴冬、各省選手、均衣重棉、下午一時、開始比賽、來賓參觀者、亦踴躍蒞止、會場門前、汽車與街車、銜接排隊而至、擁擠異常、其情形至爲熱鬧、各項比賽、有已選複賽決賽程序、故比賽尤多精采、茲將本日會場概況、分別錄誌如下、

▲秩序整肅 全國運動大會糾察委員會爲維持大會秩序之最高機關、該會委員、爲俞濟民、高允升、周破浪、顧盧亮、查富華、吳文炳、沈維翰、鄒琫等八人、下分糾察員、糾察直接指揮軍警童子軍、龐大會場、觀衆頗多、秩序井然、一無妨碍運動者、全賴糾察得力、尤其以指揮童子軍之糾察委員顧盧亮、與鄒琫兩君、奔走會場、最爲努力、故全場秩序、異常整肅、

▲參觀踴躍 昨(三日)到會參觀之團體 計有(一)浦東中學一百人(二)淮陰中學六十八人(三)銅山師範四人(四)太倉中學五十八人(五)無錫中學二十人(六)福建集美女中二十人(七)師範生四十人(八)中央大學體育科十五人(九)淮安中學六十八人(十)中國童子軍一百人(十一)崑山縣中學一部三十六人(十二)澄衷中學一百零三人(十三)中國女體育六十人(十四)徐州中學十五人(十六)蘇州成立體專十五人(十七)成都大學十九人(十八)遼寧通化教員團五人(十九)湖南女職校八人(二十)江蘇南翔中心小學二十六人(二十一)徐州中學十四人(二十二)本省市各大小中學及各機關團體共四十九個 約二萬餘人、

▲售票激增 第二日各場入口之售票、計㊀田徑場、一千五百八十五張、二千四百八十六角、㊁足球場、七百八十四張、一千五百六十八角、㊂籃球場、九百八十二張、一千九百六十四角、㊃網球場、一百另四張、二百另八角、㊄棒球場、一百另一張、一百另一角、㊅總門劵、一百八十二張、三百六十四元、共三千七百三十八張、共合大洋八百九十一元六角四分、

▲會場整理 大會會場每日於旁晚比賽終了後、各場均派人加以整理一次、以便次日比賽之用、而場內各辦事處及往來各道、出入口等處、每日均有清道夫担任清潔整理、昨上午天忽下雨、各賽場所劃粉線因雨塗濕、粉跡暗淡、乃更派役從事刷新、携粉具分別施劃至運動器具、如跳欄等具或有損壞、均一一分別加以整理、

▲代表會議 湖南福建安徽南京市四省總代表昨爲聯絡各省總代表增進友誼討論事務起見、特於下午七時在大會會議室、開各單位總代表聯席會議、討論各項事宜、並通知各代表如有議案、屆時提出討論、

### 三日田徑總分

| | | |
|---|---|---|
| 男子 | 第一遼寧 | 三十二分 |
| | 第二上海 | 二十九分 |
| | 第三北平 | 十一分 |
| | 廣東 | 十一分 |
| | 第四天津 | 七分 |
| | 第五福建 | 五分 |
| | 第六江蘇 | 二分 |
| | 南京 | 二分 |
| 女子 | 第一北平 | 九分半 |
| | 第二廣東 | 六分 |
| | 第三湖北 | 五分又三分之一 |
| | 第四遼寧 | 五分 |
| | 第五湖南 | 三分又三分之一 |
| | 第六南京 | 二分半 |
| | 第七上海 | 一分 |
| | 第八天津 | 三分之一 |

▲會長蒞會 昨下午副會長張靜江、身著嗬囉布罩袍、仍絜其愛女、到會參觀 是日設坐於田徑賽場中、看男子跳遠、態度極爲雍容

▲放映電影 本會事務股幹事吳琢之爲調節各運動員苦悶、暨精神愉快起見、特擬每晚放映電影、即就宿舍外大飯廳內舉行、經吳君悉心籌劃、積極設備、業已辦理完善 即於昨日(三日)下午起 開始放映、所映影片、爲著名鉅片、(日本網球比賽)、各運動員觀之、加增經驗不少

▲書報暢銷 大會宣傳組、對於宣傳事宜、辦理不遺餘力、組長吳健英爲便利參觀者之明瞭一切起見、特與各組員編輯大會要覽一書、內容豐富、舉凡會場各項章則情形分門別類悉載無遺、此外出版者有比賽秩序表及運動規則等、各書均由場中售報童子持書分銷、各來賓紛紛爭購、頃刻之間能銷萬本、而本會日刊、每日於出版 即在場內分送、至各地報紙、來會銷售者亦有數十種 而上海時報每日用飛機運送來會、銷數頗巨、此外申報新聞報等亦頗暢銷、可見各觀衆對於本會運動消息之注意也、

▲播送音樂 大會司令台上裝有播音器一 器爲前西湖博覽會所置備、播聲殊宏、演奏能傳達、今移設本會、發佈號令 傳達話語均賴此器、所發之音、清晰可聽、本會利用該器之能效、特於比賽休息時間 播送優美音樂、聞之悅耳怡神、心胸爲爽 是亦調劑精神增進興趣之極好方法也、

# 昨日比賽結果

## 男子田徑賽

### 百米決賽

第一遼寧…劉長春
第二上海…鍾連基
第三上海…蔣鵬
第四上海…郝春德
成績十一秒五分四

昨日造成四百米全國紀錄 遼寧劉長春 又得百米第一

### 四百米決賽

▲全國新記錄
第一遼寧…劉長春
第二廣東…麥國珍
第三上海…王健吾
第四上海…朱瑞洪
成績 五十二秒五分三

### 三級跳決賽

▲打破全國紀錄
第一廣東…司徒光
成績 十三·三九米
第二遼寧…蕭鼎華
成績 十三·十〇米
第三上海…王季淮
成績 十二·三八米
第四遼寧…趙凌志
成績 十二·三四米

昨日一千五百米第一 遼寧姜雲龍

### 千五百米決賽

第一遼寧…姜雲龍
第二遼寧…趙德新
第三江蘇…宋澤安
第四北平…范寶恩
成績 四分二六秒五分四

### 鐵餅決賽

第一北平…趙文藻
成績 三十一米·八七
第二遼寧…張世安
成績 三十米·四二
第三天津…楊春泰
成績 三十米
第四上海…王季淮
成績 二十九米·五七

### 高欄決賽

第一福建…林紹洲
第二北平…王玉振
第三遼寧…蕭鼎華
第四南京…陳陵
成績十七秒五分三
(附說)低欄改至今日決賽

## 女子田徑賽

### 跳高決賽

▲打破全國紀錄
第一湖北…馮發蘭
成績 一·二三米
第二北平…蕭美珍
第二南京…誠恩慈
成績 一·二二米(兩個第二)
第三天津…許邦愛
第三湖北…朱文成
第三湖南…羅惠林
成績 一·一三米(三個第三)

昨日一千五百米第二 遼寧趙德新

▲女子二百米替換賽 跑預賽 全國新記錄

共二組、每組取四隊、

第一組 ㊀湖南㊁江蘇㊂湖北㊃上海 成績卅一秒五分三

第二組 ㊀廣東㊁東特㊂北平㊃遼寧 成績卅〇秒五分三新紀錄

(廣東名單、劉有慶、司徒薇 鄭籃華、黃淑瑾)(湖南名單、楊仁、李崇正、羅惠林 胡在晰)

▲女子百米複賽 共三組、每組取二人、或三名、

第一組 ㊀東特孫桂雲㊁廣東黃淑瑾㊂東特王淵 十四秒五分三

第二組 ㊀廣東劉有慶㊁南京誠恩慈 十五秒一

第三組 ㊀廣東司徒薇㊂東特劉靜貞 十五秒五分三

## 男子籃球

### 初賽結果

上海勝河北 五十六比十六
遼寧勝福建 八十九比十六
浙江勝安徽 三十六比十五

▲上海與河北之鬥 上海河北之戰、始於下午一時、裁判邵駿、檢錢一勤 上海隊員、多係滬上籃球明星、其取勝也宜矣、河北球藝亦頗不差 李家棟爲該隊棟柱、前衛後衛 頗著功績、上海老將陸鍾恩梁國權談遷儔等、地板工夫尤精、惟地上潮濕、又以對未見強盛之對方、故精彩殊鮮、結果爲五十六與十六之比、上海勝、

女鉛球決賽前三名 ㊀遼何振坤㊁平黃淑英㊂年吳瑞秀

王開攝

▲上海隊

| 姓名 | 職位 | 擲中 | 罰中 | 犯規 | 得分 |
|---|---|---|---|---|---|
| 黃運利 | 右鋒 | 五球 | 〇次 | 〇次 | 十 |
| 談遷鋒 | 左鋒 | 三球 | 〇次 | 〇次 | 六 |
| 梁國權 | 左鋒 | 四球 | 〇次 | 〇次 | 八 |
| 魏海清 | 中衛 | 七球 | 〇次 | 三次 | 十四 |
| 汪今聰 | 右衛 | 一球 | 〇次 | 〇次 | 二 |
| 孔廣金 | 右衛 | 一球 | 〇次 | 一次 | 二 |
| 陸鍾恩 | 左衛 | 五球 | 四次 | 〇次 | 十四 |
| 總結 | | 二十六球 | 四次 | 四次 | 五十六 |

▲河北隊

| 姓名 | 職位 | 擲中 | 罰中 | 犯規 | 得分 |
|---|---|---|---|---|---|
| 遲澤身 | 右鋒 | 一球 | 〇次 | 一次 | 二 |
| 范京生 | 右鋒 | 〇球 | 〇次 | 〇次 | 〇 |
| 崔璞 | 左鋒 | 〇球 | 〇次 | 〇次 | 〇 |
| 李家棟 | 左鋒 | 四球 | 一次 | 一次 | 九 |
| 郭文成 | 中衛 | 二球 | 一次 | 一次 | 五 |
| 王增祉 | 右衛 | 〇球 | 〇次 | 〇次 | 〇 |
| 丁發香 | 左衛 | 〇球 | 〇次 | 〇次 | 〇 |
| 總結 | | 七球 | 二次 | 三次 | 十六 |

上半時上海二十八河北六
下半時上海二十八河北十
裁判邵駿
檢察錢一勤

潘順南擲鐵球之姿勢

林澤民攝

▲遼寧與福建之役 遼隊實力充足

男籃球遼寧勝福建二隊、相會於下午二時、遼人才平均、實力充足、並善用五人聯防法、以資防禦、福建自始至終、全被壓迫、無深入敵營之機會、上半時結果、四一對十、第二場、遼勢力更大、福建愈形散漫、祇能遠射、進攻終無所獲、結果八九對十六、遼勝、

遼寧隊

| 姓名 | 職位 | 擲中 | 罰中 | 犯規 | 得分 |
|---|---|---|---|---|---|
| 李殿甲 | 右鋒 | 三球 | 〇次 | 〇次 | 六 |
| 劉文灝 | 右鋒 | 三球 | 〇次 | 〇次 | 六 |
| 成壯懷 | 左鋒 | 十六球 | 二次 | 〇次 | 三十四 |
| 董振文 | 右鋒 | 〇球 | 〇次 | 〇次 | 〇 |
| 武耀清 | 中鋒 | 六球 | 一次 | 一次 | 十三 |
| 龐秉鈞 | 中鋒 | 六球 | 一次 | 一次 | 十三 |
| 馬毓華 | 右衛 | 二球 | 一次 | 二次 | 五 |
| 苑廷瑞 | 右衛 | 四球 | 一次 | 〇次 | 九 |
| 李春風 | 左衛 | 一球 | 〇次 | 〇次 | 二 |
| 總結 | | 四十一球 | 六次 | 四次 | 八十九 |

福建隊

| 姓名 | 職位 | 擲中 | 罰中 | 犯規 | 得分 |
|---|---|---|---|---|---|
| 廖宗機 | 右鋒 | 〇球 | 〇次 | 二次 | 〇 |
| 陳永楠 | 右鋒 | 〇球 | 〇次 | 一次 | 〇 |
| 張秋瀋 | 右鋒 | 〇球 | 〇次 | 〇次 | 〇 |
| 吳俊傑 | 左鋒 | 〇球 | 〇次 | 〇次 | 〇 |
| 林紹周 | 中鋒 | 四球 | 一次 | 三次 | 九 |

▲浙江與安徽之戰 浙江勝安徽 女子籃球天津與北平之比賽終了後、浙江安徽即相繼登場 時場中尚未乾燥、浙江隊員多穿草鞋作戰 軍容爲之一振、上半時浙江氣燄之盛 不可一世、安徽僅得一分、下半時安徽漸有氣色、分數增加、但曇花一現、不久又爲浙江所屈服、結果爲三十六與十五之比、裁判徐振東、檢察舒鴻、記錄孫道勝、職績附後、

浙江隊

| 姓名 | 職位 | 擲中 | 罰中 | 犯規 | 得分 |
|---|---|---|---|---|---|
| 邵元娘 | 右鋒 | 二球 | 〇次 | 一次 | 四 |
| 陳強政 | 右鋒 | 三球 | 〇次 | 〇次 | 六 |
| 陳文臣 | 左鋒 | 一球 | 〇次 | 〇次 | 二 |
| 吳國霖 | 左鋒 | 五球 | 二次 | 二次 | 十二 |
| 周作民 | 中鋒 | 二球 | 二次 | 一次 | 六 |
| 胡文海 | 右衛 | 一球 | 〇次 | 一次 | 二 |
| 袁升日 | 左衛 | 二球 | 〇次 | 〇次 | 四 |

安徽隊

| 姓名 | 職位 | 擲中 | 罰中 | 犯規 | 得分 |
|---|---|---|---|---|---|
| 王文源 | 右鋒 | 一球 | 〇次 | 二次 | 二 |
| 陳頌平 | 右鋒 | 〇球 | 〇次 | 一次 | 〇 |
| 張恣 | 左鋒 | 〇球 | 〇次 | 一次 | 〇 |
| 鮑熙逐 | 左鋒 | 四球 | 〇次 | 〇次 | 八 |
| 周宇澄 | 中鋒 | 二球 | 一次 | 一次 | 五 |
| 蔣君俠 | 右衛 | 〇球 | 〇次 | 二次 | 〇 |
| 王道生 | 左衛 | 〇球 | 〇次 | 〇次 | 〇 |
| 鄭子慷 | 左衛 | 〇球 | 〇次 | 一次 | 〇 |
| 總結 | | 七球 | 一次 | 八次 | 十五 |

上半時浙江十二分 安徽一分
下半時浙江二十四分 安徽十四分
裁判徐振東
檢察舒鴻
記錄孫道勝

女擲棒球第一粵陳佩桃

王開攝

女子擲棒球之姿勢

王開攝

## 女子籃球

初賽

㊀粵大勝鄂 ▲四十二比十

昨日下午三時遼閩戰後、粵鄂姊妹相繼登場、粵嬌健活潑、湖北莊重老練、雙方擇定地盤、開始攻擊、湖北先得二分、廣東不敢輕視、遂起追隨、兩鋒傳遞迅速、頗有進展、上半時粵以十五對八勝、下半時粵盧慧嫻李惠明身段矯活、遠擲近投、百發百中、盧獨得十九分、李得十四分、湖北胡文寬擲籃亦好、但無人補助、不能盡長、結果四十二對十廣東勝、

▲廣東隊

| 球員姓名 | 侵人犯規 | 技術犯規 | 前鋒得分 |
|---|---|---|---|
| 盧慧嫻 | 二次 | 一次 | 十九 |
| 吳秀閑 | 〇次 | 〇次 | 〇 |
| 司徒薇 | 〇次 | 〇次 | 四 |
| 李惠明 | 一次 | 三次 | 十四 |
| 姜偶德 | 一次 | 〇次 | 五 |
| 譚楚恆 | 一次 | 〇次 | × |
| 郭琪璋 | 〇次 | 一次 | × |
| 蕭慧璧 | 〇次 | 二次 | × |
| 總結 | 五次 | 七次 | 四十二 |

▲湖北隊

| 球員姓名 | 侵人犯規 | 技術犯規 | 前鋒得分 |
|---|---|---|---|
| 董啟容 | 〇次 | 〇次 | 〇 |
| 莫談雲 | 〇次 | 一次 | 〇 |
| 胡文寬 | 〇次 | 一次 | 八 |
| 劉寶芳 | 一次 | 一次 | 二 |
| 熊家璧 | 一次 | 一次 | × |
| 葛雙文 | 一次 | 〇次 | × |
| 葛蒸雲 | 〇次 | 一次 | × |
| 杜賢元 | 一次 | 一次 | × |
| 朱文成 | 〇次 | 一次 | × |
| 總結 | 四次 | 七次 | 十 |

上半時廣東十五湖北八
下半時廣東廿七湖北二
裁判舒鴻
檢察高梓

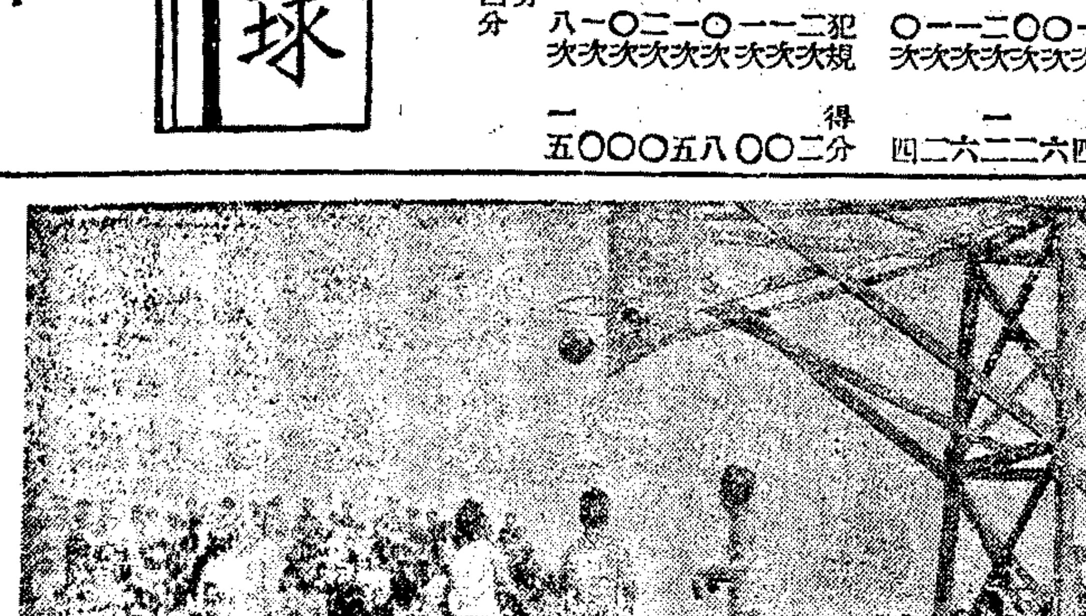

津贛之籃球賽

王開攝

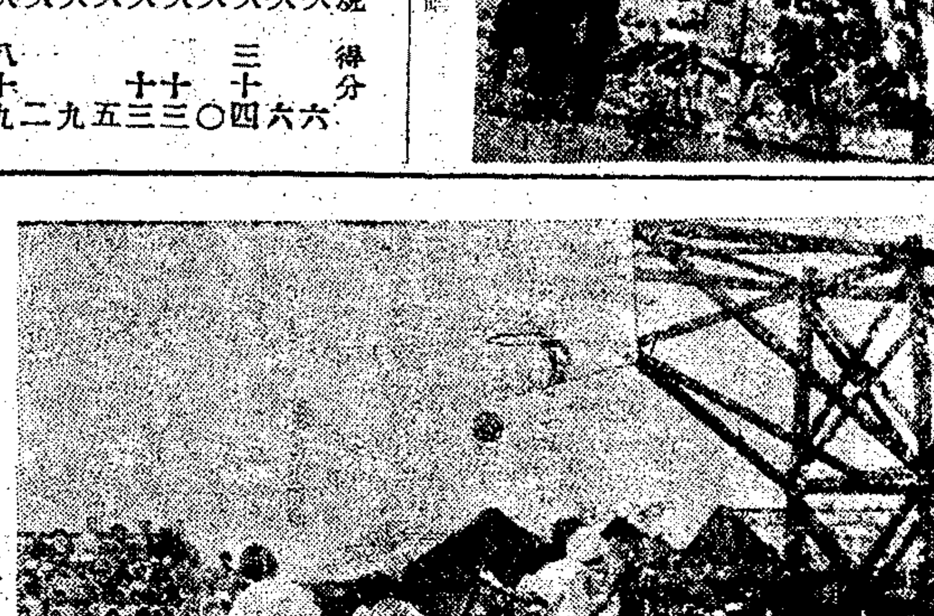

女子籃球七賽(蘇對皖)

王開攝

㊁津勝平乙

▲十九比十

▲冒雨舉行 昨晚杭垣下雨、竟夜未止、今晨(三日)九時、女子籃球比賽、爲天津對北平乙隊、球場潮濕、事前會由僕役先將地板掃去積水、再以毛巾乾拭、但天公故作惡劇、拭後雨點復下、潮濕如前、裁判因限於會章、乃冒雨舉行、

▲觀客寥寥 上午時雨時止、看客寥寥無幾、一因天雨、一因爲時尚早、場中除選手百餘外、幾無外來觀客、天津選手組織啦啦隊、爲其姊妹助威、聲勢浩大、引起興奮不少、

▲劇戰情形 雙方擇定陣地、裁判員即宣佈開始爭鬥、天津中鋒拍球、左鋒程祥淑接得傳右、孫家聲搶上接住、玉手高舉、球已入籃、中鋒劉俊元又鬭得一分、北平受此挫折、亟起反攻、吳瑞秀亦擲入一分、天津前鋒緊迫敵營、孫家聲投籃尤佳、乃以十對一終第一節、第二節中雙方競爭尤烈、奈以場地潮滑、前仰後仆、不能盡展所長、上半時終了、天津以十六對三獲勝、休憩時間後、再戰聲起、天津多調預備員遞補、實力稍衰、北平趁此機會、猛攻甚烈、以圖背城一戰、第三節比數爲三對三、第四節始、北平吳瑞秀連連中的、風勢大轉、奈天津防禦森嚴、不能盡所欲爲、胡茄一聲、時間終了、天津乃以十九對十獲得勝利、各節比數爲十—一、六—二、三—三、〇—四、裁判員宋君復張靈闕、

▲天津技佳 是役也、雙方均以天雨、未能盡顯眞實本領、然天津之傳遞、並不以地滑而減色、後衛尤稱穩健、北平前鋒聯絡尙佳、惟投籃用力太重、每不能中的耳、

▲天津隊

| 球員姓名 | 侵人犯規 | 技術犯規 | 前鋒得分 |
|---|---|---|---|
| 程祥淑 | 〇次 | 一次 | 五 |
| 李麗子 | 〇次 | 一次 | 〇 |
| 孫家聲 | 〇次 | 二次 | 八 |
| 顧榮珍 | 〇次 | 〇次 | 〇 |
| 劉俊元 | 一次 | 〇次 | 四 |
| 李時敏 | 〇次 | 一次 | 二 |
| 夏國明 | 〇次 | 一次 | 〇 |
| 沈希詠 | 〇次 | 三次 | |
| 詹宗會 | 〇次 | 〇次 | |
| 劉文貞 | 〇次 | 一次 | |
| 高佩榮 | 〇次 | 一次 | |
| 嚴劍影 | 〇次 | 〇次 | |
| 總結 | 一次 | 十一次 | 十九 |

女子擲棒球之姿勢

王開攝

▲北平乙隊

| 球員姓名 | 侵人犯規 | 技術犯規 | 前鋒得分 |
|---|---|---|---|
| 景曼雲 | 〇次 | 〇次 | 二 |
| 閻榮英 | 〇次 | 二次 | 〇 |
| 吳瑞秀 | 〇次 | 三次 | 八 |
| 蕭瑞祥 | 〇次 | 二次 | |
| 李新英 | 〇次 | 三次 | |
| 杜淑蘭 | 〇次 | 〇次 | |
| 韓海潮 | 〇次 | 〇次 | |
| 總結 | 〇次 | 十次 | 十 |

上半時天津十六北平三
下半時天津三北平七
裁判宋君復
檢察張靈闕

## 棒球

初賽

### 江西對北平

▲均缺席失敗

昨日下午二時棒球初賽、江西對北平、屆時裁判員徐振東到場、二隊屆未派隊來會、均以缺席失敗論、

# 男子排球

初賽

## 上海大勝湖南

▲二與另之比

▲滬表演甚佳

上海隊人才濟濟、實力充足、各隊員多係久經戰陣之士、技能純熟、經驗豐富、在此次大會中、亦具有奪標之資格、湘隊素以勇敢耐戰名、然技能經驗、相差甚多、且聯絡方面、更欠嚴密、初次上陣、即遇此強敵、無怪其處處受迫、毫無進展之餘地、其能不吃鴨蛋、亦云幸矣、開賽以後、滬隊一路順風、所向披靡、第一局以二十一比一獲勝、第二局再戰、湘隊士氣沉銷、軍無鬬志、滬隊則毫不費力、又以二十一比三勝之、結果二比〇、滬勝、裁判員譚天沛、陣線列後、

上海隊 第一排 第二排 第三排
陳寶球 陳福瑜 黎福俊
李信標 曹廷贊 趙炳林
程明覺 謝寶常 溫天鵬

湖南隊
劉宜露 李國織 蕭祖熾
謝繼先 周恕安 李日新
劉興衡 游紹頤 胡在思

▲滬乙勝江蘇

湖南隊
劉光珍 高佩蘂 朱嬰訓
鄢海芬 劉俊完 張淑儀
邢繼遠 王怡 楊自儉
曾慈榛 李鑫 許仕華
周泰珍 許慎 段梅青
蘇鏡 楊仁 彭澤章
羅夢芳 陳家鈞 陶雲

滬乙與江蘇二隊、於下午二時初賽、兩隊人才、不相上下、惟蘇隊經驗較淺、佈陣散漫、恒予對方以進攻之機、此爲失敗之要因、開賽之初、蘇隊會一度以六四佔先、惜以後接球還球、極形慌亂、而滬隊之龐桂英·涂慧英、擊球頗見功夫、發球有力、分數亦繼長遞增、未及多時、即以二十一比十一勝第一局、續戰以後、蘇隊雖振作精神、力圖敗中取勝、亦會取得十一比九之勝勢、奈滬隊多係久戰之師、見局勢不佳、莫不謹慎從事、鎮靜非常、還球救球、穩當合法、全隊聯絡周到、使對方無隙可乘、以後分數復漸次增加、又以二十一對十七勝第二局、裁判員邱紀祥、

林澤人攝
香港遼寧比賽排球情形

# 女子排球

## 初賽結果

㈠浙江勝江西…二比一

㈡天津勝湖南…二比〇

㈢滬乙勝江蘇…二比〇

▲浙江勝江西

▲表演均不佳

▲浙隊較優良

三日上午九時、浙江與江西之女排球初賽、二隊實力、不相伯仲、因天雨地濕、雙方表演、均無甚精彩可言、惟浙隊之斯雅珊、擊球還球尚覺得力、「堪稱爲個中翹楚」、第一局中、浙江極佔勝勢、分數激增、張興孝·沈婉貞·相繼得七分、贛隊祇有一分、旋浙隊先以十一比一換方、以後贛隊攻勢、漸見起色、分數亦遞增至十一、然浙江同時亦有猛速之進展、在十三比十之際、輪及戴浦發球、接連勝得七球、而以二十比十佔先、以後各得一分、浙遂以二十一比十一勝第一局、

二局開始、浙江乘勝進攻、曾得有八對一之勝勢、江西亦不甘落後、急起直追、張耀德發球較佳、連獲六分、漸與浙隊相近、以後局勢平平、雙方各有所得、而贛則漸趨勝勢、卒以二十一比十九勝得第二局、

二隊各勝一局之後、第三局遂爲勝負之關鍵、故競爭形勢、漸形緊張、惟浙隊人才較爲平均、合作工夫亦較優、斯雅珊發球得六分、因之氣勢大振、贛隊陣局散漫、應付每多失着、終以九比二十一敗北、結果二比一、浙勝、裁判員吳邦偉、兩隊陣線如左、

浙江隊 第一排 第二排 第三排
裘喜紅 胡佩蘅 楊德智
張興孝 斯雅珊 馬祖福
沈婉貞 陳次秋 章小英
戴浦 程惠中 梁岐祥

江西隊
錢鶴齡 何淑萱 花定英
李師吉 程希洛 胡德華
田清正 張耀德 郭宗英
賀璣 徐景熙 鄭素旌

▲天津勝湖南

三日下午一時、天津與湖南女排球隊舉行初賽、津隊隊員體質堅强、英風颯颯、湘隊矯捷活潑、身段玲瓏、其驍勇善戰之概、一望而知、當開始之際、津隊首獲三分、湖南發球、復以六分駕而上之、雙方戰鬬、極形劇烈、而彼此分數、亦始終相近、追湘以十一對七之比數、易陣再戰、津隊忽猛力進攻、前後三排、聯絡呼應、頗爲得手、幸湘隊守禦有方、尤以中排之楊仁最爲出色、其應球本領、迅速有力、疾如脫兎、而救球復從容不迫、轉面合度、凡所擊之球、從未一遭失敗、且發球沉猛、往往使對方無法還擊、居中策應、指揮全局、極能稱職、然以聯絡方面、較欠周到、故易爲對方所乘、津隊卒以二十一比十九勝第一局、觀比數之相近、可以審當時競爭之烈矣、二局續戰、津隊鼓其餘勇、乘勝進攻、初以十一對三佔先、繼成十四對五之比、旋又陸續獲得七分、而以二十一比十獲勝、結果二比〇、裁判員譚天沛「兩隊陣綫如左、」

天津隊 第一排 第二排 第三排
劉文貞 張錫先 嚴劍雲

王開攝
女排球上海甲與北平乙比賽情形

# 女子網球

## 單雙打結果

▲單打…浙江南京各勝一組

▲雙打…平勝湘粤鄂均棄權

浙江對南京單打、各勝一組、浙勝齊、二對一、齊勝浙、二對零、

廣東對湖北、雙方均棄權、

北平勝湖南雙打、結果杜迪吉賀蕙琛勝楊仁俞、廣瓊、六比二、六比零、總結二比零、

# 男子網球

初賽

## 單雙打結果

▲單打 京勝湘港勝遼滬勝皖 湘遼皖均棄權

▲雙打 天津勝湖北…三比一

南京勝湖南、結果、湖南棄權、五比零、香港勝遼寧、遼寧棄權、五比零、上海勝安徽、安徽棄權、五比零、（以上均雙單）

天津勝湖北、結果馮睿周維蕃勝胡莊如劉淑熙、六比零、六比一、三比六、六比二、總結三比一、

## 田徑錦標預測

遼滬已達肉搏時期

但遼隊似較有希望

女錦標尚在逐鹿中

男子田徑賽、滬遼二隊已達肉搏時期、遼徑賽見長、滬田賽占先、結果、遼已追出滬三分、未決賽者僅二百米·標槍·撐竿跳·萬米·四種、二百米遼劉長春穩得第一、滬鍾連基第二、萬米遼姜雲龍趙德勝、恐非滬陳處舟所能敵、標槍滬王季淮較有希望、撐竿跳遼孫廣琛必佔位置、預測田徑錦標、遼希望較滬稍大、倘標槍撐竿跳、滬均獲勝利、或能與遼競爭、

女子田徑、三日止平九分半、第一、粤六分第二、但東特徑賽極佳、跳遠孫桂雲希望頗大、又五十米·百米·粤隊足與東特競爭、故女錦標粤與東特得分最多、亞軍則爲平遼所逐鹿、今日戰後、便知分曉、

## 參觀團體

本埠各機關暨商業團體、於前日(三十一)由滬分乘滬杭路早快車及特別快車赴杭參觀全國運動大會、並在杭遊覽西湖、現悉該機關團體商人、定於本月(六日)即星期日由杭乘車返滬、故滬杭路車務處爲優待遊客便利起見、昨特飭備頭二等客車十輛、定於本月六日上午五時五十分、由杭特開專車來滬、約於上午十一時二十分抵北站、

國立勞動大學、本屆除工學院機械系社會科學院經濟系社會學系約共百餘人、中學部本期畢業生約七十餘人、均由該校遣派赴杭參觀外、尚有學生數十人、自動組織春假參觀團、並擬參觀全運大會、總人數在二百餘人以上、定期本月一日由滬啟程、

# 今日比賽秩序

## 田徑秩序

▲均係決賽

| | | |
|---|---|---|
| 一、 | 男二百米決賽 | 一時 |
| 二、 | 男撐竿跳決賽 | 一時 |
| 三、 | 女五十米決賽 | 一時十分 |
| 四、 | 男高欄決賽 | 一時二十分 |
| 五、 | 男八百米決賽 | 一時半 |
| 六、 | 女跳遠決賽 | 一時半 |
| 七、 | 男標槍決賽 | 二時三刻 |
| 八、 | 女百米決賽 | 二時 |
| 九、 | 男低欄決賽 | 二時十分 |
| 十、 | 男一萬米決賽 | 二時二十分 |
| 十一、 | 女二百米替換跑決賽 | 三時十分 |

## 球類秩序

▲足球次賽

湖南對南京 裁判唐仲光 一時 巡邊沈志興沈回春

天津對遼寧 裁判宋君復 三時 巡邊何春輝王詩舫

▲男籃球初賽

山東對上海 裁判邵駿 九時 檢察金兆鈞

神戶對湖北 裁判錢一勤 一時 檢察董守義

南京對香港 裁判舒鴻 二時 檢察徐振東

▲女籃球初賽

北平對河南 河南未到 十時（無）

南京對江西 裁判邵駿 三時 檢察張蕙蘭

▲男排球初賽

福建對天津 裁判譚天沛 記分沈昆南 九時 巡邊吳德懋陳柏清

▲女排球初賽

廣東對上海乙 裁判邱紀祥 記分李飛雲 一時 巡邊譚天沛宋秉琳

遼寧對北平 裁判高錫威 記分李飛雲 三時 巡邊譚天沛宋秉琳

▲男網球初賽（均單打）

天津對湖北 裁判袁浚 九時 巡邊董小培

天津對湖北 裁判蔡紹逵 九時 巡邊王子吳德懋

▲男網球次賽（打單均）

北平對廣東 裁判馮家璧 一時 巡邊陳傑魏徐年

北平對廣東 裁判邱正倫 一時 巡邊王鼎如馮景韓

香港對江蘇 裁判余志中 一時 巡邊蕭忠國傅五喬

香港對江蘇 裁判余志中 三時 巡邊蕭忠國傅五喬

浙江對上海 裁判馬德泰 三時 巡邊劉啟松鄭維軸

浙江對上海 裁判張子覆 三時 巡邊徐文浩王梓濟

北平對湖南 裁判王振聲 九時 巡邊蜚熙陸翔千

▲女網球初賽（均單打）

北平對湖南 裁判余志中 九時 巡邊何春輝李飛雲

天津對江蘇 裁判馬德泰 一時 巡邊劉啟松鄭維軸

▲女網球次賽（均單打）

天津對江蘇 裁判張子覆 一時 巡邊徐文浩王梓濟

江西對上海 裁判馮家璧 三時 巡邊陳傑魏徐年

江西對上海 裁判邱正倫 三時 巡邊王鼎如馮景祥

王開攝
女五十米複賽起跑情形

# 昨日田徑賽概評

▲三級跳決賽

廣東司徒光異軍突起、三級跳遠、以一三·三九米、突破全國紀錄、遼寧蕭鼎華以一三·一〇之成績、列第二、成績亦尚可觀矣、蕭鼎華之三級跳本有草上飛之號、成績略遜、蓋方賽高欄畢也、然成績尚可滿人意也、司徒光跳時姿勢極佳、第二次跳時、牙齒咬緊、一蹤一步一跳、遂造成一三·三九咪之新紀錄、惟與遠東紀錄一五·三五咪之遠度、尚差少許、據司徒君云、此成績尚未爲伊之最佳者、則再加努力、遠東會中惟君是賴矣、王正廷部長之造成全國新紀錄大銀杯一只、猶其餘事也、

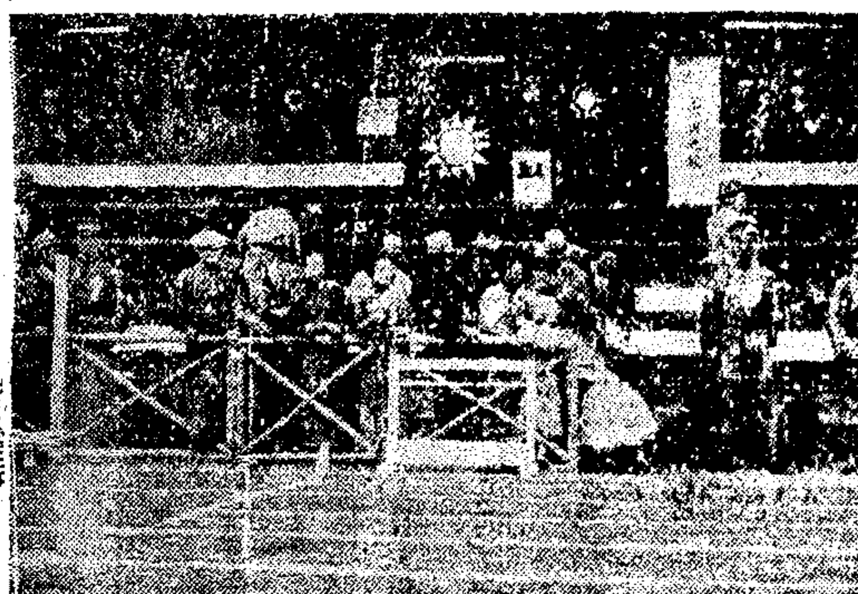
月溪攝
張靜江參觀田徑賽

▲擲鐵餅決賽

擲鐵餅成績三一·八七咪、殊不能令人滿意、昨今二日之擲重成績鉛球鐵餅成績均不見大佳、未審何故、最初三次預擲、遼寧張世安於第二次投擲以三零·二八米冠全隊、最後三次、北平趙文藻以三一·八七咪躍居第一、名次遂定、

▲女子跳高決賽

女子田徑賽成績前日廣東陳佩桃擲棒球既以三八·四六咪打破全國紀錄、昨日跳高決賽、湖北馮發蘭女士又以一·一米之成績、打破全國紀錄、起賽計二十餘人、高度跳至一·一三咪時、餘七人、即得分之七位女士、所可貴者、此七女士俱破全國紀錄、（全國紀錄李遂銀一·一零米）再跳馮蕭誠三女士又過一·一九米之高度、最後湖北馮發蘭女士以一·二三米造成全國新紀錄、賽畢北平蕭美珍女士殊淚盈框而出、衆急慰之、蓋蕭女士據云、在北平能跳四呎六吋之高、約合一·四零米、今與南京誠思慈女士合得第二、屈居次席、似有不甘此亦佳話也、

▲男百米決賽

昨日下午一時、男子百米舉行決賽、南北兩傑、一決雌雄、觀衆之興奮、亦達於極點、抽定位置後、鍾連基排在外道第二線、劉長春排在第三線、「槍聲第一響、除劉外均偷跑一步、第二次亦然、至第三次始正式出發、然劉卒因起跑過慢、落在三四名間、至近八十米時、鍾連基居首位、劉與之相差仍數咪、至達終點之一步時、鍾仍居首、劉奮力一躍、斜右肩先觸終點白線、遂得第一、與鍾相距不滿一吋、亦云險矣、第三四爲上海蔣鵬郝春德奪得、天津周兆元竟列第五名落選、然爲與第一之滿相距不滿一步、幾至不能分別、誠爲大觀、但昨日天雨方霽、跑道鬆濕、無可用勁、致成績大跌、殆非人力所可挽回、本報預測十九得中、可告無罪矣、

▲男四百米決賽

昨日下午四百米決賽、出發時劉長春即居第一、遂三百米時、更爲奮力、距第二名之廣東麥國珍幾及一丈、成績爲五十二秒五分三、較前兩日均佳、打破全國紀錄、但較其在遼時所跑成績尚差、但不失爲昨日大會最出色之成績也、

林澤民攝
昨日高欄決賽

▲千五百米決賽

昨日男子千五百米決賽、遼寧長跑健將姜雲龍趙德新、獨居一二兩席、確有真實本領、起賽時、江蘇宋澤第一位置、第二爲遼寧趙德新、第三爲北平范寶恩、第四爲遼寧姜雲龍、至第二圈時「遼趙姜追及、佔一二位置、宋退列第三、范第四、至第三圈、一二名未動、范第三、宋第四、最後之半圈時、宋拚命追趕、范又落後、一二仍未動、距終點約百米時、姜雲龍咬緊牙關、竟將趙德新衝出、奪得首席、成績亦佳、然與其在遼所跑之成績、尚差二秒、

▲高欄決賽

昨日高欄決賽之結果、殊出一般人意料之外、遼寧名將蕭鼎華、屈居第三、不幸之至、出發時北平王玉振居首、蕭次之、福建林紹洲第三、在八十米時、林即奮勇衝出、飛躍而過、蕭鼎華似已力乏、無從追趕、卒爲林奪去冠軍、惜哉、遼寧隊田徑分數、亦因遭一大打擊、

▲女子百米複賽

昨日女百米複賽、東特孫桂雲在第一組中、仍居首席、取決賽之冠軍、易如探囊、今日之決賽、據記者之觀測、孫桂雲第一、廣東黃淑瑞劉有慶爭第二三、（第四名或係東特王淵）又昨因天雨後、孫桂雲之成績亦大差、今日倘能放晴、或可造成新紀錄也、

◉于右任贈總理遺墨

中央委員于右任先生、昨致全國運動大會影印總理遺墨五十份、題曰「尚武樓」三字、下有于先生跋曰、尚武樓三字、爲總理所書、贈中華武術會者、總理生平不習書、亦無暇習書、而其渾厚淵穆之氣、自入於古、所謂人書俱高也、中華全國運動會開會於杭州、因從吳志青同志手、索來影印、以贈得勝者、尤願總理之奮鬭精神、普及全國也、十九年黃花岡紀念日于右任敬記、

# 花花絮絮

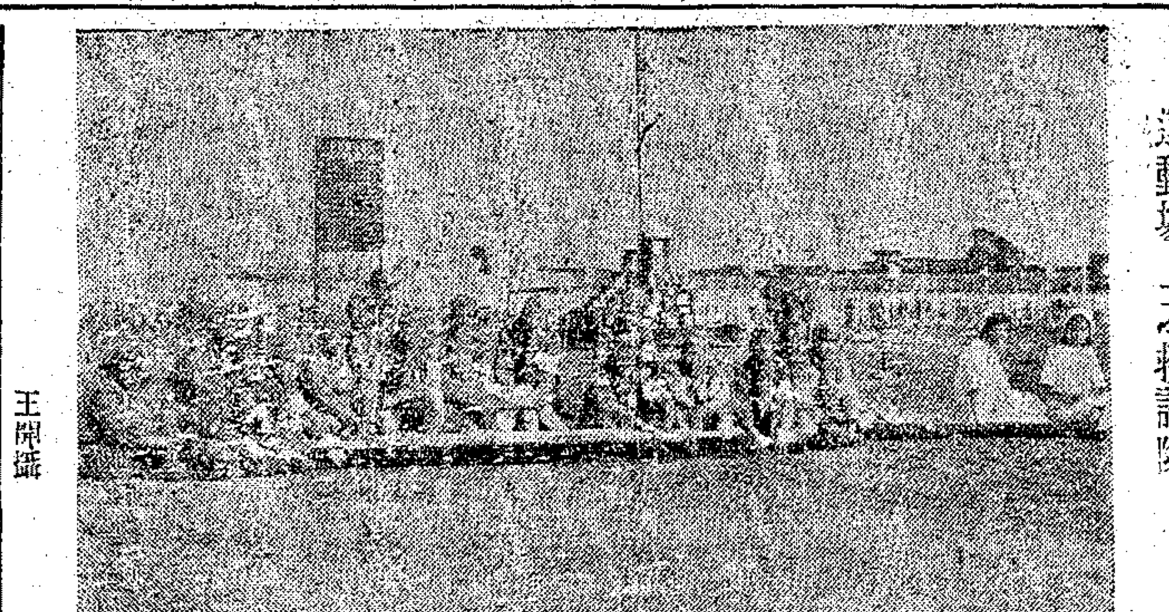
王開攝
運動場上之救護隊

▲短跑大王

突破東亞短跑紀錄之孫桂雲女士、爲田徑賽中之傑出人才、此屆在大會可操勝算、女士爲哈爾濱市立一小學業生、女子第一中學高中一年級肄業、芳齡祇有一六、而有此成績、詢屬難能、平時御黃呢大衣、藍襪白衫、黑皮鞋、臉色黝黑、不施脂粉、蓋完全爲一北派之女孩子家也、

▲小小銀行

大會籌備處、爲謀各選手金錢上之保障、乃設立銀錢保管處一所於宿舍之前、每日存儲者甚多、以五元爲起兌、不計息、憑摺支取、該處有辦事員四人、異常忙碌、蓋儲銀之外、尚兼兌換及售劵事宜也、

▲免敲竹槓

杭市公務局、因黃包車汽車、對於外來旅客及選手、每施竹槓手段、乃訂定價目、以資劃一、並免敲劍、計黃包車自會塲至城站小洋兩角、至湖濱小洋一角二十枚、至清河坊小洋一角銅元二十枚、至三郎廟小洋三角銅元十六枚、清波門及岳墳或中山公園小洋三角、鼓樓五角二十枚、淨寺三角二十枚、六和塔五角十二枚、之江大學六角四枚、拱宸橋四角十六枚、汽車至城站一元五角「湖濱一元、清河坊二元、岳墳靈隱公園淨寺均二元五角、六和塔四元五角、如是一經訂定之後各選手按章給價、極感便利、

▲各樹一幟

男女各選手之宿舍、每室容三十二人、門前均懸有各該省單位之旗幟、以示識別、各區旗幟、式樣不同、色彩各異、倘以之彙聚一處、大可開一旗幟展覧會、

▲信函成分

大會門前、設有郵箱一具、以備運動員寄信之需、據收信郵差云、每日信函及郵片、有千餘封之多、此中大約家報佔其四成、得勝之報告信、佔其一成、而各方戀人之情書、却至少佔其一半、

王開攝
女子五十米預賽終點

▲涕泗滂沱

北平女選手五一九號蕭美深、對於跳高素負盛名、昨日決賽結果、竟列第二、於是大哭、蓋以不得第一而大哭流涕也、

▲元寶翻身

籃球塲佈置極好、塲面以杉木製成、光可鑑人、昨日下午細雨濛濛、塲上遂至溜滑異常、於是各選手爭球時、你爭我滑、我爭你跌、大翻其元寶不已、

▲血跡殷然

昨日下午田徑賽、女子百米替換跑預賽、五六八號天津詹宗增女士跑至中途、突然一仆、竟將左臂右腿跌傷、同時五七〇天津許邦爱女士、右臂左腿亦同時跌傷、當即由該隊扶送至紅十字救護隊救護、據張醫師云、不過皮傷、並無大礙、兩女士臂腿血跡、創痛殊甚、故相將流涕、同時指導者在旁、頻加勸慰、而女士始扶痛而出、

▲打破階級

門票分總門票與分塲門票、總門票價二元、適用全期、通行各塲、分塲門票、每日售價分一角與二角兩種、一角者立、二角者有座、昨日因雨濕不能坐、票價雖有等次、其立則一也、故購二角者、入塲後頗悔不置、

▲救護統計

昨日救護室共診治三十三人、內有哈爾濱女田徑健將孫桂雲·劉靜貞、孫桂雲連日努力競賽過度、致患腿痛、劉靜貞則於四月一日跌傷之後、每日赴該處診治、茲已漸痊、今日有跌傷多人、茲將診治之各人分列於後、傷科二四人、內科八人、喉科二人、眼科二人、牙科二人、

▲勞苦功高

重要職員馬巽·吳邦偉·黃元道等、對於會塲精心擘劃、何處宜隔欄、何處宜標幟、何處宜加點綴、煞費苦心、而查察尤勤、會塲秩序、得以井然、馬氏等勞苦、有足多焉、

王開攝
東特區游泳員

# 要聞

◉修正留日學生監督處組織大綱

教育部頃將修正留日學生監督處組織大綱十一條、令發駐日留學生監督處遵照、大綱文如下、（第一條）留日學生監督處、（以下簡稱本處）爲管理留日學生事務機關、直隸於教育部、（第二條）本處設監督一人、由教育部派充、提請行政院轉呈國民政府備案、承部長之命、綜理本處一切事宜、（第三條）本處設總務主任、學務主任、各一人、承監督之命、分掌本處事務、（第四條）本處設處員四人至六人、承監督及主任之命、助理本處事務、（第五條）本處主任及處員由教育部任用之、（第六條）本處爲稽核之件、得酌用雇員、（第七條）本處對於各省及特別市留學生事宜、得逕函各省及特別市教育行政機關商酌辦理、但遇重要事項、須呈請教育部轉飭辦理、（第八條）本處遇有關涉外交事項、得商請本國駐日公使辦理、（第九條）本處管理留日學生事務規程、由教育部訂定之、（第十條）本處辦事細則、由處訂定並呈報教育部備案、（第十一條）本組織大綱由教育部公佈施行、

◉蘇省中小學課程暫行標準研究會

▲舉行第一次大會

中小學課程暫行標準研究會、二日下午三時、在教育廳大會堂、開第一次大會、出席顧西林等十九人、主席許壽裳、先由當然會員段育華報告本會籌備經過情形畢、次討論蘇省教育廳中小學課程暫行標準研究會會議細則案、決議、修正本會會議細則第四條「本會會議依照研究範圍得分下列各組、㈠幼稚園課程標準組、㈡小學課程標準組、㈢初級中學及高級中學普通科課程標準組、㈣高級中學師範科課程標準組、㈤農工商各職業科課程標準組、除照原擬細則通過、旋推定田隆儀·盛朗西·葛承訓·楊乃康·謝樹會·爲幼稚園及小學組審查委員、朱镃·李寅恭·余彤甫·陳綸·章桐·張海澄·許壽裳·游俊光·鄭通和·薛天遊·薛德情·顧西林·段育華爲初高中普通課程組審查委員、葛敬中廖家楠爲農工商各職業課程組審查委員、（附註）本組課程標準在教育部尚未頒布前、所有會員、暫併入初高中課程組審查）、最後決定次日上午開審查會

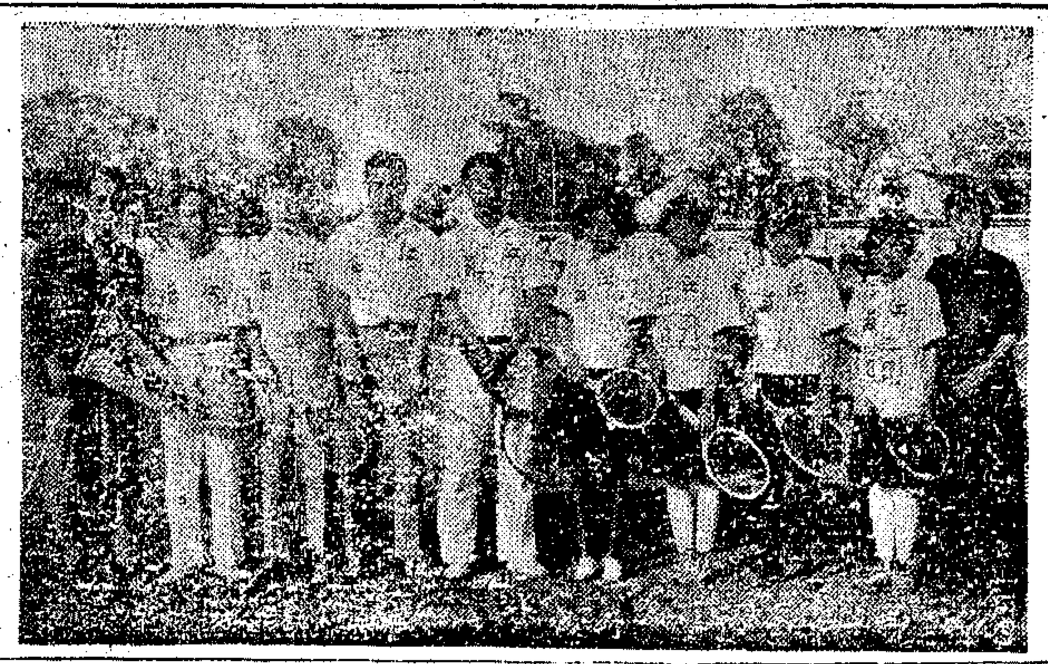
王開攝
江蘇男女網球隊

◉上海市童子軍服務員登記揭曉

▲合格者十七人……須補手續者二人

上海特別市黨部訓練部前辦中國童子軍服務員登記、業經數月、現中央司令部方面已審查完竣、結果計合格而發服務員證書證章者共十七人、姓名如下、張如洵歐景興范志淹周瀛皋王定昌徐成澤顧振先錢蟠嶽朱紹基陳洪震徐志達楊紹袞黃勝白蔣秀林張崇泰吳子璐謝炯波、手續未全尚須補足者亦有兩人、當由該部通知各員已合格者持原收據來部撫領證書證章、手續未全者、須於三月內補足、直接寄往中央司令部、以便從容參加大檢閱、又團部登記因審查繁瑣、閱須閱二三日始發表云、

◉法博士馬古烈士來華

法國馬古烈士博士來京、於二日上午到教育部、晤蔣部長、談中國留法學生概況、並詢蔣部長中國教育現在情形、相與談論兩小時而去、

# 南洋藥房

遷設 南京路虹廟街口 營業

▲電話六三九四六▼

！國歷四月四日開幕

## 大廉價 大贈品 一個月

本藥房開辦在滬垂三十年・運銷各國名廠原料藥品・醫療器械・工藝化學及化妝各品・並監製各種家用良藥・補身治病・效驗尤神・貨眞價實・久已名馳遐邇・現復聘請國民政府衛生部暨上海特別市政府衛生局註册給照之藥師朱源周宏祉擔任配方事宜・各該藥師・均係專校畢業・歷充海上各大藥房藥劑師・執業達二十年・經驗宏富・深諳英美德法日各國方劑文字・調劑認眞・分量準確・晝夜輪値・以應急需・茲因遷移上海南京路第四百二十六號內營業・特自開幕日起・大廉價大贈品一月・以副　惠顧諸君之雅意・倘承　各界涖止・無任歡迎・

上海順記南洋藥房謹啓

▲德醫 謝其綱醫師 顧錫禎醫師 診所・附設本藥房二樓

時間 上午十時至十二時 下午三時至五時

▲西醫 周吉甫醫師 宋鼎三醫師 診所・附設本藥房二樓

時間 下午一時至五時 上午九時至十二時

戊特845



資望最老 廣東同春堂 久負盛名

老藥局六十六週紀念 大減價 買一送一 三星期

由國曆三月念二號起凡購本堂膏丹丸散藥酒藥油一律買一送一參燕銀耳照碼九折著名老牌虎骨木瓜酒每元六瓶每人限購一元此佈

上海河南路老巡捕房對面同春堂謹啓

乙特2438


### 本埠新聞

## ◉蔣主席昨返京

▲即將出發徐州檢閱

蔣主席以離京日久、北方自閻逆於一日通電就職、正式宣戰、時局變化、急轉直下、蔣氏即偕夫人宋美齡、於昨午十二時三十分離滬返京、蔣氏花車係附掛昨午中快車、自北站開行、即晚九時十分抵京、「昨午赴北站送行者、有孔祥熙・宋子文・張羣・熊式輝・虞洽卿・陳希曾・宋子良・宋子安・等人、又訊、邵力子亦於昨日夜車返京、更據確息、蔣抵京後、即將出發赴徐州檢閱、

## ◉市政府辦理米糧平價

▲平價委員會章程已公布 ▲各團體代表正在推派中

社會局鑒於米價飛漲、民食恐慌、呈准市政府組織米糧平價委員會、採購洋米、辦理平價、已誌前報、茲悉此項委員會章程、已奉市長核准公布、各團體代表亦由社會局分別函知推派、昨又派員分向各團體催詢、以期早日成立、據查商整會已派定葉惠鈞、銀行公會已派林康侯、豆米業公會派朱子香、其餘各團體亦均在推派中、並聞向王一亭・顧馨一・黃涵之・孫一善・接洽、亦擬聘為委員、一俟各團體代表推定、即可成立、茲將米糧平價委員會章程全文揭載如下、（第一條）上海特別市米糧平價委員會（以下簡稱本會）直屬於市政府、辦理米糧平價事宜、（第二條）本會由市長就左列各機關團體及地方公正人士、各委派或聘任一人組織之、并指定一人為委員長、一市政府、二社會局、三財政局、四公安局、五商整會、六銀行公會、七錢業公會、八豆米業公會、九慈善團體聯合會、十滬北經售米糧公會、十一南幫米商公所、十二嘉穀堂米業公所、十三地方公正人士、（第三條）本會之任務如左、一關於採辦米糧事項、二關於分銷米糧事項、三關於籌集款項事項、四關於彌補虧耗事項、（第四條）本會委員分股辦事、其辦事細則另訂之、（第五條）本會得置幹事一人、僱員若干人、辦理米糧到銷分配及收支記載、並其他各項事務、（第六條）本會就市內適中地點、分設若干銷售處、辦理平價米糧出售事項、鄉區則由市政委員會同地方公正人士辦理之、（第七條）各處辦事人員、得由各該處米業中選派職工充任、除原薪仍由各該業支給外、並得酌給津貼、（第八條）本會每兩星期舉行常會一次、於必要時、由委員長召集臨時會、（第九條）本會以平價米糧辦理終結之日解散之、（第十條）本章程如有未盡事宜、得由本會建議、呈請市長核准修正之、（第十一條）本章程自特別市政府公布之日施行、

## ◉財部復全國商聯會電

▲修訂稅則 ▲注意商情

財部前據全國商聯會電、對於新訂印花稅法、擬召集各商研究等情、已電復該會云、印花稅以普及為原則稅法涵義至廣、凡屬行為稅手續費等性質、悉包含其中、納稅義務、固不僅限於商界、且此次修訂稅法業經徵集各省意見、對於商情、尤特加注意、期無違背、

## ◉越政府迫令華僑改用法文簿記

▲全國商聯會電請交涉

全國商聯會昨電外交工商兩部云、南京國民政府行政院工商部外交部鈞鑒、本年三月三十一日、准越南華商商會代表洗可珍・陳友琴・密電開、全國商會聯合會鑒、法屬越南政府定五月一日強迫華僑、實行法文簿記、華僑商務、極受阻礙、請即代籲政府、從速交涉取銷以維僑商、越南華僑商會代表洗可珍・陳友琴・密叩等因、查旅越華僑多不識法文、若一旦驟改法文簿記、諸多困難、應懇迅與法公使交涉、凡華僑商工簿記、准用中國文字、以解僑艱、至禱、中華民國全國商會聯合會主席林康侯・常務委員蘇民生・張棫泉・盧廣績・陳日平・李奎安・彭礎立等叩、江印、

## ◉華僑反對增郵

▲再接再厲

中華民國華僑聯合會、昨電黨政當局云、南京中央黨部・國民政府行政院・中央僑務委員會鈞鑒、交通部・外交部・工商部・建設委員會勛鑒、案查交通部郵政總局發起取銷華僑民信局增郵一案、疊經屬會通電請求、將交通當局革職、立將原案撤銷在案、頃准新嘉坡各團體、請願減輕民信郵費僑民大會刪代電、立附英文請願書各件到會、查本案為我國交通部郵政總局發起、有交通部第六五號批文、及郵政總局疊致新嘉坡郵政總監五件為據、「郵政總局不敢電詢新嘉坡政府、而電詢吉隆坡郵局、情虛閃避可見、乃仍藉口聯郵公約、聯郵公約、不自今始、從前英荷各政府、既公布無限期展期實行聯郵公約、有案可知、聯郵公約不適用於華僑、以此恐嚇僑民、未免貽笑友邦、總之繫鈴解鈴、責在交通當局、政府如決意棄僑、則不待言、如以為僑民當係國民、對於革命尚有微勞、則應科交通當局以應得之罪、以謝國人、一面迅速通令全國、照會列國、仍履行無限期展期之舊約、庶足表示保護華僑之實、臨電憤迫、不盡所云、華僑聯合會叩、冬印、

## ◉交部減輕南洋華僑郵費

▲電令郵政總局與英郵洽商

自英屬吉隆坡郵政取締民局總包辦法以來、南洋華僑、以及各團體、紛紛函電我國政府、請減輕郵費、（國際資例、每信起重二十格蘭姆、貼郵費一角）、聞此次劉兼司長書蕃、自滬回京、業已商承交通部部長次長、為俯順僑情起見、酌量變通、對於嗣後我國民局寄往英屬南洋各地信件、擬按每封每重二十格蘭姆、收取郵費五分、已電飭郵政總局、切實與英郵商洽辦理、茲探錄部電如下、「郵政總局辦事處覽、南洋一帶民局信件、英屬郵政、請求加費一案、迭據僑民團體文電呼籲、本部體察情形、深知僑民方面、確有困難、為俯順僑情起見、應予酌量變通、嗣後由民局遞寄南洋各屬地信件、應按每封每重二十格蘭姆收費五分、以示體恤而慰僑民、仰即與英屬郵政切實洽商定奪毋延、交通部冬」、

## ◉各團體為僑信案開聯席會議

華僑聯合會・全國商聯會・僑務協進會・暨南大學・南洋各代部等各團體、於昨日下午二時、各派代表到派克路十二號華僑聯合會開聯席會議、出席者百數十人、決議舉定陳楚楠許冀公陳之英鄭啓中朱邈九林鏡儒卓武初等、七人為總代表、定今日下午三時、仍在華僑聯合會開聯席會、並函請郵政總局總辦林實涖會、報告本案經過云、


## 戒煙新藥 清血健身水

官廳化驗證明無毒 戒時舒服 斷癮神速 痛苦毫無 永絕後患

鴉片流毒。盡人皆知。值此禁令森嚴。使人畏懼。有嗜好者。速謀戒絕。「清血健身水」。經多年研究心得。由專家練製而成。悉選國產王道藥品。經官廳化驗立案。證明無毒。凡新老煙癮。及染紅白丸癮者。連服此水三大瓶。即能除癮於無形。尤妙在服藥期內。照常辦事。舒服自由。毫無瀉吐不寧之虞。有志戒煙者。曷請試之。（價目）大瓶二元中瓶一元小瓶半元

本外埠各藥房均有經售（外埠函購起碼二大瓶寄費加一）

（外埠經售處）福和祥（南京下關大馬路天元祥）毛萬隆柴行（杭州閘口）歐亞大藥房（寧波東大街）泰華大藥房（杭州新市場延齡路）漢成大藥房（青島四方路六八號）陳順昌洋雜貨號（浦東北蔡）太平洋大藥房（高郵北門外大街）德華藥房（杭州城站許衙巷口）……招請外埠經售詳章函索即寄

上海法租界西門路輯五坊威豐製藥公司發行


## ◉海關監督吳錫永已到署視事

新任江海關監督吳錫永、業已到署視事、惟關正式宣誓就職之期、須俟財部寄到委狀再定、

## ◉沈秉謙任地方法院長

上海地方法院院長楊肇塤、業經司法行政部調任上海特區地方法院院長、其遺缺前有由吳元椿氏接充說、但該院昨已奉到司法行政部命令發表、現任該院首席檢察官沈秉謙為院長、劉懋初為首席檢察官、昨據該院職員云、沈院長在未奉到命令前、即代理院長職務、移交早已辦理清楚、故接收毫無問題、至宣誓就職期、大約在下星期一云、

## ◉特區地方法院之新獄

▲民刑法庭重予支配

江蘇高等法院第二分院及上海特區地方法院改組成立之後、兩院辦公地址、亦經劃清界限、新建之屋及舊屋第十四法庭、統歸特區地方法院辦公、已誌報端、茲特區楊院長以該院所有各庭名稱、應即更改、業於昨日將新屋三樓前審刑事上訴之第九法庭、改為特區地方法院之第一法庭、其二樓第七法庭、改為第二法庭、樓下第五法庭、改為第三法庭、三樓之第八法庭、改為第四法庭、二樓第六法庭、改為第五法庭、舊屋十四法庭、改為第六法庭、而與舊屋毘鄰新屋內、前稱第十・十一・十二・十三・等庭、則改正為第七・第八・第九・第十・等四法庭、總計特區法院民刑法庭、共有十座之多、均於各庭之門上、貼一第幾法庭之橫條、以資識別、

▲初級地方分別審理

楊院長並以該院所受理之民刑訟案、應將初級・地方・分別審理、以明四級三審之系統、此項審級制度、當徐維震任第一任臨時法院院長時代、曾一度施行、嗣盧興源繼徐任後、遂將此制停止、仍沿往昔之混合制、初級・地方・不予分審、茲既改組為適合我國法制之司法機關、則應分清界限、並指定新改名稱之第五法庭、作為審理初級刑事案件之所、並指定新改名稱之第六庭、專審違警案件、如車輛違章・違犯衛生規則・等案、悉解該庭審理、故每晨公共租界十二所捕房解請特區地方法院審理之案、首將屬於初級違警兩項者提出後、凡屬於地方者、則分派在第一・第二・第三・等法庭審理、第一法庭專審總巡捕房・老閘捕房・之案、第二法庭審理靜安寺・戈登路・普陀路・新閘・及匯司・等五捕房所解之案、第三法庭審理虹口・楊樹浦・哈爾濱・狄思威路・匯山・等五捕房所解各案、

## ◉楊光泩今日放洋

外交部情報司幫辦兼外交討論委員會事務處長楊光泩、自奉部令出洋考察後、已將職務交由吳天放陳世光接收、一面拼擋、赴歐手續、現已就緒、定於今日（四日）上午十時、偕其夫人嚴幼韻女士、在江海關碼頭登輪、轉上麥金蘭總統輪船放洋、聞楊君將先赴駐英公使館、然後進行考察云、

## ◉王正廷由杭返滬

外長王正廷於日前赴杭參與全國運動會開幕典禮後、業於昨晨離杭、乘早特別快車來滬、於下午二時許抵埠、

## ◉本市二月份戶口統計

市公安局二月份戶口統計報告、市內各區戶數、正一八四一七七、附一五八五八七、口數男九三三八九四、女六八九零八五、外國人寄居本市、戶數二零四四、口數九四五九、總計戶數三四四三二八、口數一六三三四三八、比較上月份戶口總數計增戶數一六一零、口數六二五六、再特別區十五年調查、公共租界華人八一零二七九口、外人二九九四七口、法租界華人三四八零七六口、外人一零三七七口、全市人口、統計為二八二二一七七云、

## ◉國際無線電支台逐日與歐美正式通報

▲第二座收發機下星期一可通報

上海國際無線電台楓林橋支台、昨日業已正式通報、無線電台籌備處主任趙以廉、工程師張承裕、均蒞場指導、計自上午九時起、至下午三時止、已收得歐美各國商業消息數十通、並發出本埠商業消息多通、成績均佳、該台第一步工程、已可告一段落、其第二步計劃、即積極將該台之第二座收發機、早日裝竣、預備在下星期內、與第一座收發機、一同正式通報云、

## ◉華洋電話公司問題

▲中外人士組國際委員會 ▲代表全體股東保障利益

字林報云、華洋德律風公司問題久懸未決、現有中外人士組織國際委員會、以冀代表全體股東保障利益、使股東方面對於出售公司之意見、能得董事會相當考慮、委員共十八、為馬歇爾・（英商會會長）馬登・（茂泰洋行）赫禮士・（律師）庇克・（康泰保險）（以上英籍）德克・古立克（俱匯票經紀人）（美）吳君（華比銀行買辦）米里（日商會會長）沙竇（元利洋行）（法）及惠爾福（匯通洋行）（英）等、昨（二日）已通函各股東、請其簽具委託代表證書、連同意見、寄交委員會、以便彙集衆見、以大多數之主張是從云、

## ◉公共租界納稅西人年會之議案

▲華董增席列第六案 ▲記者列席作第九案

工部局布告第三九五一號云、為布告事、茲將四月十六日下午二時、界內納稅人在市政廳舉行年會內、所有討論各議案、開列於下、（一）（二）（三）推選主席・紀錄員・規定開會程序、（四）通過一九二九年份報告及財政計算、（五）批准舊董事所製定一九三〇年份預算表及附帶提案、俾本局得以按照該預算徵收追索各項稅款、（六）關於華董由三席增至五席一案、指派本局即與有關係各國協商、（七）選舉本年份地產委員、（八）推選本年份公濟醫院管理員四名、納稅人如有對於財政計算或其他各議案、須詢問者、應於本屆會期二十四小時以前、通知本局、以便詳細解釋答復、再若有其他提案、或對於（七）（八）兩項有合格之人、願行備選服務者、須於四月八日下午四時以前提出、通知本局總辦、以便公布、合特布告、仰即周知、此布、西曆一九三〇年四月一日、總辦愛德華、又工部局布告第三九五六號云、為布告事、照得四月十六日下午二時、界內納稅西人在市政廳舉行年會、所有討論各議案、業經佈告在案、茲又增加議案一條、作為第九案、開列於下、新聞記者應以民衆代表資格得在工部局董事會議列席旁聽、但遇到會董事多數認為公衆利益計、請新聞記者退席時、新聞記者應即退出、又董事會議及委員會議紀錄經董事會核准後、應於每次會議後立即交報紙發表、惟遇認為納稅人利益計、不宜發表者、得暫守秘密、提議者哈禮思、附議者馬登、特此布告、仰即周知、此布、西曆一九三〇年四月三日總辦愛德華、

化痰止咳聖藥 凡咳靈
善治新久虛實一切咳嗽
凡咳靈係以維他命甲種幾種阿蘇為主要成份製成一種膠囊丸質極易消化為止咳化痰無上聖藥
每瓶一元二角半 每打十二元五角
上海 大華藥房發行 四馬路
本外埠各大藥房均有經售



梅毒潛伏可慮
調治梅毒，表面似見痊愈，豈知梅毒菌依然潛伏於血中，經數月或數年復發，尚屬倖事，若毒菌侵入經絡，則筋骨痠痛而瘋癱，倘肺部或腦部被毒菌佔據，則生命難保矣！
服海波藥療治梅毒
則一勞永逸，終身決不再發，因藥力直達全身血脈中，殺盡潛伏之毒菌，從此血液清潔，病根即永遠殺絕，
見效迅速——愈後照常生育
每瓶二元……每打大洋二十元
上海五洲大藥房總發行



鷹牌可可茶
優點
本品為溫考頓廠精製功能消食止渴提神清心用時只消將開水冲飲不必再加牛奶白糖而其味自能與大餐間咖啡店所售兩角一杯者相同且冲飲簡便定價低廉居家旅行不可或少初次運華由華茶公司獨家經理各大公司均有出售講求衛生 諸君盍一試之

每盒淨重二兩
祇售大洋一角
中國獨家經理 華茶公司 上海江西路六七號 電話一一五六〇號
本埠總經售號 雙龍茶店 南京路西首 電話六二四六五
●本埠各大公司食品商店雜貨煙紙店均有代售●
●招請外埠經理●


## ◉國貨界昨赴杭賽會

昨日上午八時、上海國貨工廠聯合會、參加杭州國貨展覽會、各代表乘特別快車動身、由總務主任孫福基・偕庶務幹事徐慶汝等、先在北站、設立報到處、各代表抵站後、往領車票、車係特包、外縣赴杭參加國貨會之檳額、該會常務委員陸星莊・張炳森・申受世・馬濟夫・徐建範・及執行委員屠開徵・孫吉人・等、偕各廠歡送人員、同赴月台、列隊相送、旗幟飄揚、歡聲雷動、

## ◉南北洋航運衰退

▲外輪又漲運費 四月一日、上海至北洋水脚漲價後、茲聞英商太古・怡和等、對于滬上裝赴安東威海衛龍口等埠之出口貨水脚、亦提議漲價、業經決定、照天津運費成例、依據原訂運率、一律漲起十分之一、業已通知各客家矣、

▲營口拒裝日輪 在華日本航商、已經秘密議定、在中日改訂商約期內、各路日輪、均增添新船、為對付我國收回航權之預備、各日商業在銳進中、大連汽船會社・特在上海營口間、增闢新航綫一條、預備派四輪行駛、該社為謀打倒此路之華商航業計、特造四千至五千噸之强速率油機輪四艘、即天山丸・崑山丸・千山丸・等輪是、原擬三月下旬開班、營口之各華商得訊、恐航權商運、被其壟斷、即經各商幫議定同盟抵制、拒裝日輪、故該社之營口船祇開一次、便即止航、擬俟形勢和緩、再行駛往、而航路並未撤除也、

▲廣州船稅爭執 招商局粵分局長董福開電滬、謂廣州關稅監督、對于輪船進口、近頃變更新制、該局赴粵船舶、須具保證、否則每一船、易繳證金三千元、粵局因未曾照此辦理、即命令不許卸貨、妨碍運輸、並阻延船期云云、滬局得報、已去電向粵海關交涉矣、

▲各路去貨均減 近自時局緊張以來、南北各路之商運、均同時受重大打擊、而去貨銳減、首先北洋帮停止辦貨、其次則烟台青島亦無大批貨件裝往、華北方面、僅大連灣出口貨略多、至於南華方面、溫州福州兩處、去貨亦大減、僅廣東之生仁荳子、尚有裝往、較諸上月營業、相去殊遠矣、

▲榊丸售船消息 日商大連汽社之榊丸輪、在建造時、本係軍艦式、故發動機有兩部、開出火力、每小時可行二十餘海里、甲板上且可裝砲、今該社因新建輪長春丸、即將落成、代替該船、而榊丸輪擬即出售、聞我國某方、擬購買此船、改作軍艦、已經與日人接洽數次、因船價尚未談妥、故未曾成交也、

## ◉長江航業不振

▲停航輪船調查 今次長江輪停航、經招商三北等諸航業公會邀集各輪公司會議、由各公司分派擔任、開議三日、先經議定共派十三船、以應需要、餘外尚在會商中、

▲江裕放回上海 昨日招商局得交通處電告、該局之長江船江裕號、(自去年休航以來、為長江船中停班最久之一船)現已放回上海、今日可從南京來滬、此船還申後、尚須修理方可行駛、現時華商江輪連日磋商結果、可望有五輪行駛也、

▲日清漲下水費 上海赴漢水脚、以雜糧為多、六公司議漲、由漢下水貨、本埠日清公司與漢口分局議定、從四月十五日起、將漢口運來上海之麥子荳子芝蔴等各貨運價、照原定水脚、一律漲起十分之一、

▲外輪去貨減少 在最近數日中、上海長江出口貨、突然銳落、其主因一為上游各埠之罷工風潮、一係平漢路聯運阻斷、而贛省內地、與沙宜一帶、又土匪蜂起、各該處富有之人民、多向上海逃避而求安全、商帮亦各停辦貨物、致上水貨、頓然大減、近日洋商轉口貨、亦多不裝往、自本月一日起、滬上洋商輪之出口貨、僅有三四成儎脚、本來長江班內、英日各外輪、每船出口、其所收水脚、至少可收六七千兩者、邇日每次出口、不過二千餘兩運費矣、

▲桐油出口減少 長江之桐油、外國去路最多、在上月下旬之一星期中、由漢口裝來運赴美國者、有四千七百七十六桶、往英國有三百三十噸、往法國有四百二十三桶、往比國者、有三百三十五桶、本月份起、因來滬阻滯、而運往歐洲者、已經大減矣、

## ◉浙災會國貨商塲討論結束

全浙救災會臨時國貨商塲、因四星期將滿、昨日下午、召集各股委員、討論閉幕日期、到王漢強・陸星莊・申受世・孫籌成・陳翊廷・王東園・馬濟生・林賀茂・潘德春・徐慶孫・陳萬運・洪冠生・屈仲謀・等二十餘人、決議如下、㈠定本月四日閉幕、㈡總務股結束一切事宜、㈢財務股審核賬目分別支付、㈣徵求股所徵出品、交全浙救災會分配、俾充善舉、

## ◉縣辦田地註冊

上海縣政府頃奉江蘇財政廳訓令、略謂、案查各縣田地註册事宜、前經限令二月十日、一律舉辦、現各縣已經舉辦者固居多數、而未曾舉辦者亦已電催在案、須知田地註册、關係重要、各該縣長職務所在、責無旁貸、已經舉辦應依限辦竣、未辦者尅日舉辦、不得遠延、至田地註册經費、前訂按月彙解、如收有成數、(一千元為標準)仰即隨時解庫等因、冷縣長當以本縣註册、已經遵令舉辦、昨已轉令財務局遵照從速辦竣、以憑呈報云、

## ◉縣建設局將徵治河經費

蘇省征收治河經費問題、迭經各地航商、呈請交通部轉請撤銷在案、建設廳以征收是項經費、原為修浚內河堤岸、未予允准、仍令各縣建設局照章征收、而各地航商、因負担綦重、皆觀望不繳、茲上海縣建設局、又奉廳令催征、即將派員開始征收云、

## ◉宋德榮周福根之談話

上月三十日晚、被外兵刺傷之宋德榮、臥於仁濟醫院三樓三十四號房間、次日宋病往訪之某君云、神志尚清、惟咳嗽時、腰間頗痛、據醫生言、血筋已被刺斷、致流血過多、現將創口縫好、倘創口如不發炎、性命可保無礙、但亦須經二三星期之療養、方有把握云云、往訪宋君之友人、即又有某君往訪是案受傷之華僑理髮所周福根、據周云、這天晚膳方過、出門小便、猝遭外國水兵從嫦娥跳舞塲鬪出、向余左邊胸肋猛刺一刀、嗣由巡捕將余送至仁濟醫院、傷勢尚輕、故已出院、不過無故受此重創、我們小百姓、亦無能為力、祇有自認晦氣罷了、留有血衣兩襲、一件係西裝襯衫、血跡殷然、一件係西裝外衣、穿洞寸許、尚有一件西裝背心、留在捕房、

## ◉各工會成立援助藥工後援會

▲昨日各工會代表大會決議

上海特別市總工會籌備委員會、昨日召集各工會代表大會、討論援助藥業職工會辦法、到者茶業職工會、南貨業工會、綢業染織工會、全滬絲廠職工聯合會等一百八十餘工會、代表三百五十七人、主席金永昌、紀錄邵金達、市黨部代表林美衍列席指導、行禮如儀後、藥業職工會代表方清鑑報告此次事件發生與經過始末、次由各工會代表相繼發表意見、復次討論、(甲)組織後援會案、公決由各工會代表組織之、(乙)推定名稱案、公決、定名為上海各工會援助藥業職工後援會、並推定委員十五人、張耀明・胡壽祺・徐少川・陸京士・顧永泉・翁瑞富・金永昌・李泳祥・龍沛雲・余耀球・葛鶴才・湯俊生・蔡曉和・范忠・顧吉人、(丙)發表宣言案、公決、通過、(丁)後援會應呈請市黨部備案案、議決、通過、(戊)呈請市黨部轉知法院、令知各捕房不得干涉藥業職工會勞資糾紛案、公決、通過、(己)假定總工會大禮堂為後援會地址案、公決、通過、(庚)呈請中央訓令藥業資方履行調解決定案、公決、通過、討論畢、即散會、


中西藥房 春季大廉價
為日無多矣
購貨滿洋一元 送特種贈券一張
購貨滿洋二元 送大世界游券一張
配方一律八折
另外再送贈券或游券
中央支店 浙江路寧波路口
南市支店 小東門外大街
同時廉價 同日截止



化痰止咳 雅來散
◉如無效驗 包退還洋◉
◉只此一家 謹防假冒◉
春季草木萌動萬物更始人體發育亦在於茲偶感風寒喻隨爲設咳久多痰摧殘肺部則百病叢生發育無望矣故必須用止咳化痰之劑而調攝之本主人所秘製止咳化痰散功效如神藥力速而不霸誠治咳藥中最王道之品也
大瓶一元二角……外埠函購郵票十足代現寄費每一打以內三角每半打以內二角
小瓶大洋六角
上海 三馬路拋球塲 復昌參號發售



光一美術社
社旨 提倡應用美術
接件 舞台佈景照相背景影戲接景廣告招貼廚窗裝置活動廣告新裝意匠及一切肖像商標中西畫件等
社址 貴州路北京大戲院斜對面…電話六三八五八
發起人 張聿光 俞寄凡 陳志翔 屠鏡塵 張修中 同啟



威音佛刊
研究佛學的新刊物文字最淺顯說理最精透不依傍門戶不矜炫新奇發揚大乘小乘一貫的精神開顯世出世法不二的微妙●半月一期零售每册一角全年兩元▲社址 北平東城大佛寺宣外法源寺 上海卡德路八十六號 代售處 上海貴山路佛學書局 長沙金線街十號 文平居士 漢口蓮華寺



簾隱卜易
簾隱先生博士也擅演周易與人決休咎靈驗如神此次由海外歸來垂簾滬江凡有欲知所謀之成敗利鈍及趨吉避凶者盍往一卜焉地址新聞路長沙路口斜對面鴻慶里一百四十號
介紹人 尤容白 傅介眉 啟



文明書局 商務書館 大東書局 出售
王傻琪編的 八段錦(四角) 五禽戲(三角半) 健身術(二角)
確為强健身體之良法


## ◉赴日華人減少

自日本嚴禁我國勞動界、與閩籍商人入境以來、被驅逐回國者、紛至沓來、最近一星期中、上海赴日之小販商、與勞工等、已大為減少、蓋恐至日被拒、則徒損旅費也、是以邇日驅逐來滬者、僅一吳服商閩人林某云、

## ◉市府保護先烈墳墓

特別市政府以先烈墓祠、應予保護、曾經中央飭遵在案、近查先烈鄒容墳墓、在上海縣境內、特令縣府轉飭公安局保護墓碑及樹木等、縣府奉令後、當即令飭公安局轉飭該管分所、妥為保護、毋使摧殘云、

## ◉國術比賽會結束後消息

去歲海上紳商虞洽卿・王一亭・袁履登・王曉籟・黃金榮・張嘯林・杜月笙諸君、暨熊司令・張市長等、會發起國術比賽大會、以發揚國術、提倡尚武精神為宗旨、并將所售劵資、悉為慰勞東北將士及籌振浙災之用、唯時方嚴歷年底、雨雪交加、故開幕後收入劵資、祗一萬六千餘元、而開支則須四萬餘元、收支相抵、不敷尚鉅、適其時梅蘭芳君應聘南下、乃由張嘯林杜月笙諸君、商請梅君暨滬上諸名伶名票、合串於大舞台及上海舞台、以資挹注、計兩舞台共售得劵資五萬餘元、除撥去國術比賽大會方面開支外、尚餘二萬餘元、原定各項計劃、亦因之得以次第實行、如購辦餅乾毛巾白蘭地等、以慰勞東北將士、並助全浙救災會大洋一萬元、該會以各項手續、已次第完畢、爰于二日假華格臬路張宅舉行結束會議、各發起人均到、由庶務主任朱步青、報告收支賬略、當經公推殷鑄夫君担任審查、不日即將收支賬目、登報公告、以資徵信、至尚有餘欵九千餘元、則悉數撥交全浙救災會、以拯災黎云、

## ◉縣二區長宣誓禮

▲鄉鎮長副同時宣誓

上海縣第二區區長彭利人、茲以實習期滿、且全區各鄉鎮長副亦均委定、特於昨日在塘灣鎮該區公所、舉行宣誓就職典禮、出席者有縣黨部、縣政府、各局、各區公所、區黨部各團體代表、來賓及全體鄉鎮長副共二百餘人、於上午十時舉行典禮、依次宣誓後、由縣政府監誓員賈冠羣及縣黨部代表致訓詞、語多勗勉、各代表及來賓、亦相繼起立演說、至下午一時許、始攝影散會、下午二時續開第五次區務會議、決議要案、㈠戶口應如何辦理案、議決由區公所將原有戶口册發交各鄉鎮覆查、限十日前交回區公所、㈡人事登記、應如何着手案、議決各鄉鎮於戶口覆查後開始辦理、㈢籌備辦理平糶案、議決照欵產處決議辦法、分發銀錢、限十日前由各鄉鎮調查貧民、報告區公所編册彙報、㈣廢除地保後、催征忙漕應如何辦理案、議決照財務局決議辦理、議畢散會、

## ◉縣公安經費呈省補助

上海縣政府昨因縣公安經費、特呈江蘇省政府請求補助、其原呈云、呈為職縣公安經費、積欠三月、已斷炊烟、羣情惶急、籲請迅賜補助、據情瀝陳、仰祈鑒核事、案奉民廳第一四五二號訓令第一二三三號、內開、案照本府委員會第二七二次會議討論事項、第四項繆委員兼民政廳長斌、提議上海縣公安經費、積欠已鉅、無法維持、擬請酌撥省欵補助案、當經議決、令財政廳在該縣公安經費未籌有的欵以前、設法補助等因、除分行外、令仰該廳轉飭知照、此令等因奉此、查此案前據來呈、經即提會核議、並指令在案、奉令前因、合行令仰該縣長知照、此令等因奉此、仰見注重警政、力予維持之至意、查該局官佐長警等之薪餉、僅發至本年一月份上半月為止、積欠已兩月有半、各長警餉項微薄、困難久持、即如官佐、當此生活困難之時、亦覺支持不易、況總分各局之伙食、以及日用所必需者、在在均須現欵開支、無可懸欠、節據公安局長轉據各分局長、並據各區區長先後具呈、以警餉久懸、關係重要、請即迅予撥欵維持現狀等情、羣情惶急、需欵孔殷、竭澤而漁、幾至儳然不可終日、縣長復查公安經費、為全縣治安攸關、際此盜匪未靖、防務重要、巡防緝捕、均惟警察是賴、若薪餉不能按月發放、則工作難期振奮、且職縣交通頻繁、情形特殊於他縣、該警士等又大都智識短淺、萬一遇有事故、指揮不靈、危險孰甚、昨日縣長赴鄉巡察、亦親見各長警憂懼惶急、無不面有難色、種種困難、迫係實况、然點金之術、感羅掘之俱窮、責在守土、應為民而請命、迫不得已、擬請鈞府根據議決案、迅賜轉令財政廳速籌補助、或即飭縣財務局、將所欠警餉九千八百餘元、先行發清、以後再按月撥付、一俟公安經費籌有的欵、即行止撥、是否有當、理合具文呈請、仰祈鑒核指令遵行、實為公便、

## ◉拒毒會常委會紀

▲推王景岐博士為正主席

中華國民拒毒會、昨日舉行常委會、出席者委員有李登輝博士・王景岐博士・馬寅初博士・(陳浚雲代)蔡汝棟律師、幹事部有黃嘉惠總幹事・陳鶴鈞・李世英・沈傳揚等人、由李登輝博士主席、議決重要事項甚多、茲特探錄如次、㈠報告事項、陳鶴鈞報告會務進行經過、及經濟報告、黃總幹事報告旅行南洋經過、略謂、此行考察所得、材料甚多、且有價值者、提倡拒毒運動、成績亦佳、現在成立分會者、在新加坡之振武善社、餘如日惹・三寶壟等處、亦均紛紛組分會、本會對於海外拒毒運動、當力圖擴張云云、㈡議決事項、(甲)丁淑靜女士辭職案、前次執行委員會公推丁淑靜女士為該會正主席、因丁女士時有國外之旅行、在滬時日甚少、特向該會辭去正主席一職、經推王景岐博士擔任、改推丁女士擔任副主席、(乙)全國禁烟會議、應提議案、及推派代表案、議決、選派代表五人、名額之分配如下、計執行委員會代表一人・幹事部一人・個人團體會員代表一人・各地分會代表二人・同時通過提案綱目十條、計㈠國內烟禍實況之調查案、㈡中央派大員切實調查各省種烟情形、農民生活、以謀補救方法案、㈢嚴查海關進口輪船私運烟土、以及其他一切麻醉毒品案、㈣嚴查郵局遞寄毒品案、㈤妥籌肅清上海烟禍辦法案、㈥整理各省民衆禁烟團體案、㈦撥欵辦理各省戒烟醫院案、㈧組織省市禁烟委員會案、㈨取締戒烟藥品案、㈩要請國際一致遵守之計劃案、㈢籌辦戒烟事業案、議決、由幹事部擬具辦法、下次常會提出再議、㈣遴派幹事前往南洋案、議決、由幹事部物色得當人材、下次常會提出再議、㈤本年巡迴運動計劃案、通過十九年巡迴拒毒運動計劃草案、㈥對國際婦女大同盟拒毒大會、本會若何表示案、議決由本會推派代表出席該會、

## ◉上年人造絲進口總額

▲一千五百零七萬餘包

昨據調查、十八年份本埠進口人造絲、總計一千五百零七萬三千四百十九包、由滬運銷內地者、占九百九十六萬四千三百十三包、其餘五百十萬九千一百零六包、均在滬銷售、以為織造之用云、

▲尚有本埠新聞轉入後頁▼


不可一日無此君
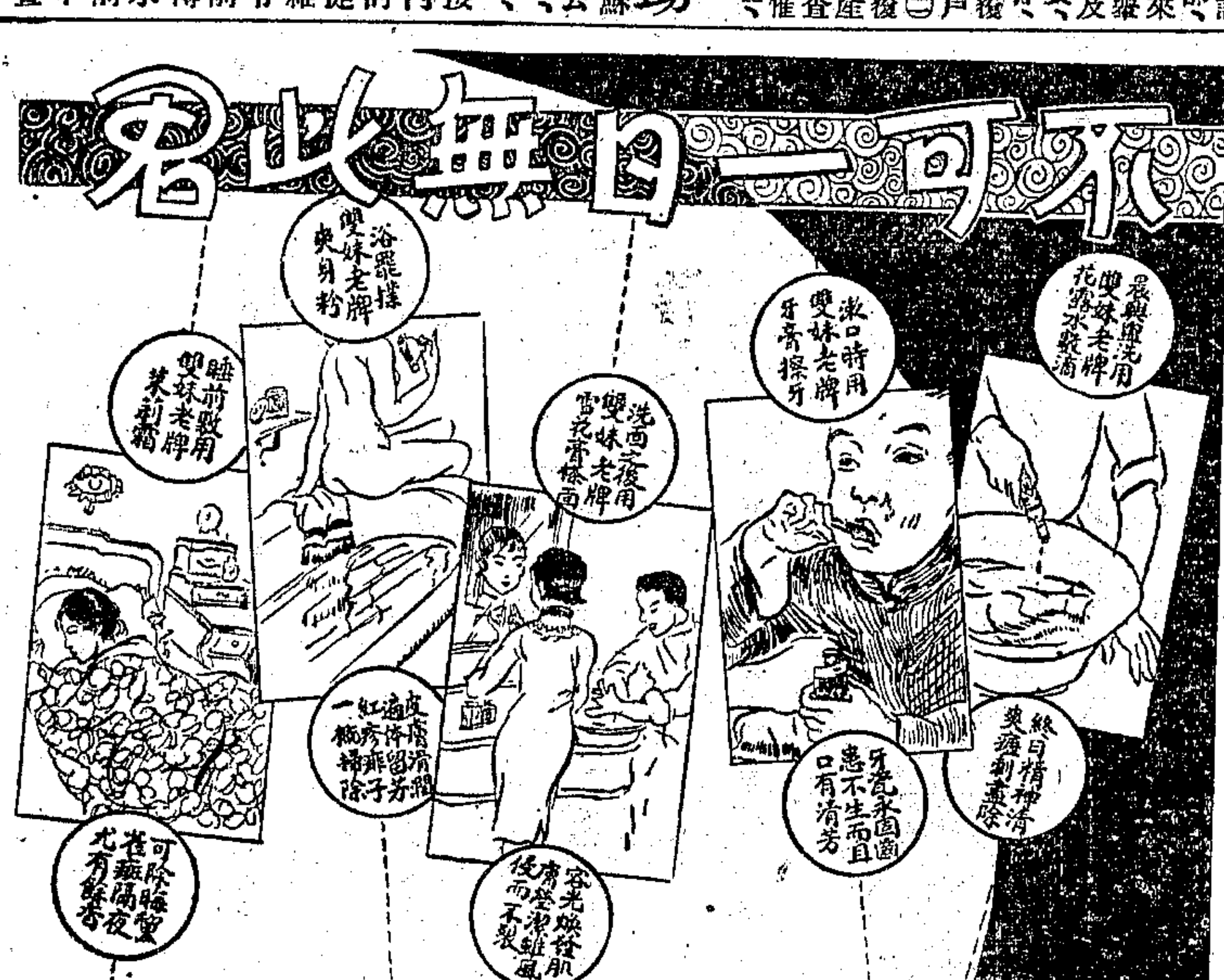

各商埠市鎮洋廣貨店均有發售
本行暢銷卅餘年各省均設分行
四時各種化粧香品無一不備
各界士女光顧無任歡迎
註册商標 冒效必究
中國廣生行有限公司謹啟



同昌飛馬牌女車
註册商標 謹防假冒
乘脚踏車有益體育
女體育家宜提倡之
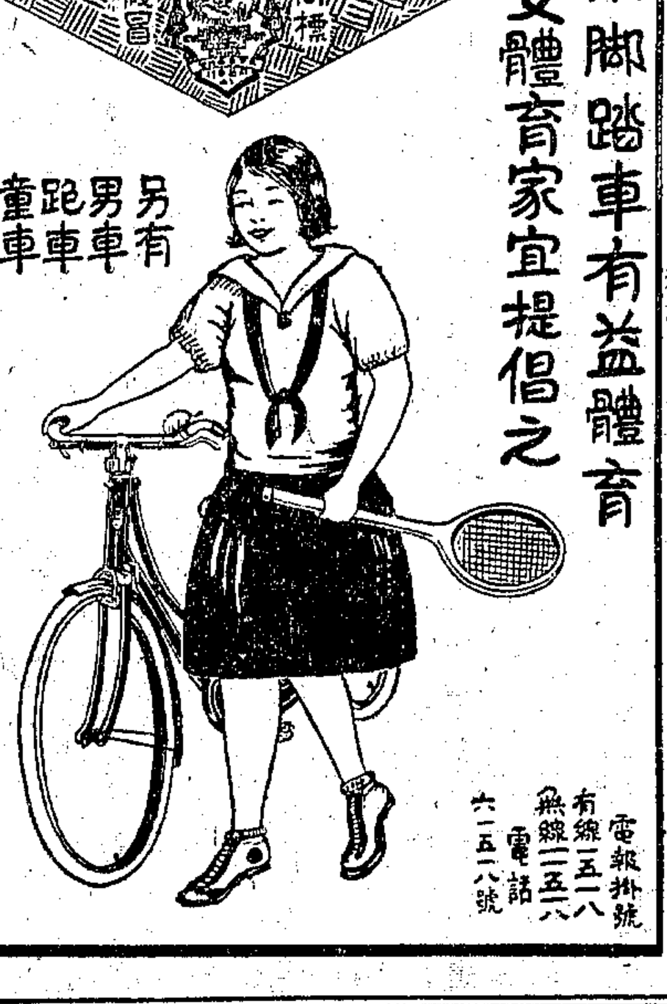
另有男車 跑車 童車
保用五十年
歡迎參觀
上海南京路 同昌車行
門市部 批發部 郵售部
電報掛號 有線一五一八 無線一五一八 電話 六一五一八號

南京路巡捕房對面　北四川路郵政總局對面

# 王興昌

呢絨西裝

總號　北號

春季大減價卅天

時際春光明媚、其樂也融融、正是各界士女添製新衣之時、本號有鑒於斯、爲此不惜巨資、特向歐美著名各大呢絨廠運到大批呢絨嗶嘰春花呢等千餘種、質地細軟、花色時新、用作中西服裝、美觀堂皇、茲爲答謝各界士女歷年惠顧盛意起見、於今日起總號北號同時舉行春季大減價卅天、時新各貨以及西裝用品、一律特別減價、良機有限、幸請早光、倘蒙賜顧、無任歡迎

王興昌呢絨西裝號啓

總號南京路　北號北四川路　電話一四〇二四　四五六八〇號

本埠新聞二

## ◉昨晚楊勤學出綁

▲被匿盛家祠堂　▲因守票者外出　▲探員不發一彈　▲汽車亦已發現

南翔老人楊學勤、前晚七時半左右、自裕泰荳麥行返家、行經南市小九華路被匪綁去、各情已誌昨報、自此案發生後、公安局方面、即竭力偵查、以期早日破案、因進行順利、果於昨晚七時許、在億定盤路底盛家祠堂、將肉票安全救出、其家人覩楊返來、莫不破涕爲笑、此次破案神速、得未曾有、自發生以迄脫險、爲時不過二十四小時、纔一晝夜耳、

▲拘獲綁匪　楊勤學被綁後、市公安局代理偵緝隊隊長盧英之、飭一區領班探員董明德、竭力偵查、一區三所公安局所長金殿揚、亦派巡官任濟洲、史記言等、會同辦理此案、各探員當晚從事工作、將楊勤學家已經歇去之包車夫通州人李阿金拘獲、李匿居於法租界西新橋寶裕里雲洲旅館二十一號房間、昨晨七時許、由一區探員袁海山·蔡子卿。任壽之·余謀龍·呂安甫等、會同法租界捕房探員前去、將李阿金姘婦趙廿氏、及八歲幼孩雲弟、一併拘獲、經訊之下、知此事主動者爲綁匪沈桂桂、沈匿居遠東飯店四樓、但不知其房號、嗣在原處、拘獲沈小阿寶、吐出沈桂桂住遠東四百二十一號、乃即派探前往、會同公共租界捕房探員同去、至下午一時、沈桂桂往雲洲旅館、即被拘住、其後又在遠東、拘獲許阿寶·張阿生·等、嚴訊之下、始吐出肉票藏匿地點、緝捕上述各匪時、盧隊長派探員顧連城·王佩文·符正才等、協助、

▲救出肉票　肉票楊勤學被匪藏匿於億定盤路底智遠濱盛家祠堂、自億定盤路底往、爲途一里有奇、各偵緝員、於昨晚七時許、分乘汽車三輛而去、至其地荒僻異常、盛家祠堂全屋五進、有柩百餘、肉票藏於最後一進、門已下鍵、各探員破扉而入、楊見狀大驚、自帳中高聲求救、探員告以前來相救、始覺安心、看票者據云、此時出外抽烟、故無戒備、而楊乃安然出險矣、

▲老人受驚　楊勤學年逾六旬、被綁後、受驚不淺、一晝夜來未進一餐、看票者爲之備雞蛋糕、老人未食也、被綁之夜、楊詢以匪首何人、看票者答言姓王、並謂君係第三號肉票、因知其地藏票已非一次矣、探員等入室後、未遇看票者、故無開槍發彈之事、反在被褥之下、搶出匪徒所遺之手槍兩枝、子彈若干、一併帶局存案、至綁匪向威海汽車公司租來之一四八三號汽車、亦於昨晨、在地豐路發現、由車行領去、

## ◉著名騎師鍾情郎德山之女

美滿家庭頓時淒慘

▲郎德山之長女蜜娜　▲與胡會林結不解緣　▲胡竟棄家遠走外洋　▲近返滬與髮妻離婚

浙人胡會林、年三十有四、爲著名之騎師、中國賽馬會萬國體育會每次舉行跑馬、胡莫不參列、馳騁塲中、一顯身手、其妻方文仙女士、乃鉅商方椒伯之妹、結褵十六載、夫婦間愛情素篤、育有子女七人、長子十四齡、現肄業南洋附中、家道既稱小康、家庭亦極融樂、不意此美滿之家庭、邇來竟被慘雲愁霧所籠罩、緣有向在美國以善變戲法得名之山東人郎德山者、於前年挈其子女藝徒來滬、獻技於卡爾登影戲院、頗能轟動一時、郎之二女、蜜娜及鮑爾迪、不但藝術高超、抑且艷麗異常、每屆登塲、輕歌妙舞、確能顚倒衆生、胡與郎本係舊雨、郎既奏技滬地、胡更應往捧塲、遂致無日勿到、二姝於孩提之時、胡所素見、故不拘形跡、終日追隨、計郎在滬獻藝六月、胡未一日間斷、對其長女蜜娜、尤極殷勤、於是愛苗漸茁、蜜娜誓以相從、郎固使君有婦者、然情網已墮、解脫無由、復恐髮妻見妬、乃於去秋拋棄家室、隨蜜娜遠走外洋、半載以來、對於糟糠之婦、並無片紙只字相貽、胡誠忍心人也、詎近突返申、延請魏姓律師具狀、向前臨時法院起訴、要求與方文仙女士離異、方女士日昨奉法院傳票後、自嘆命薄、致遭中道捐棄、現聞此案已由特區地方法院訂期四月八日開審、

信用可靠的　克倫醫院

特請富有經驗男女醫師確有把握根本治療

各種花柳毒症

淋　白濁淋濁刺痛出血

濁　睪丸腫脹均用法國特效治療七日痊愈

梅　週身斑點骨節酸痛爛鼻穿頂楊梅瘋癱

毒　包可治愈驗血斷根

下疳　生殖器腫痛潰爛用德國發明新藥注射當日止痛三天包好

橫痃　科學治療不用開刀三日全消或已潰爛形如魚口一針立效

上海西藏路遠東飯店對面門診一元上午十時至下午六時

虹口武昌路

全新綢緞布疋老店

春季大減價廿一天

開剪廣尺

由國曆三月念八日起

## 回鄉祭祖者注意

暮春天氣、各界人士、輒于此時作旋鄉祭祖掃墓之行、以盡孝思而重追遠、此倫理上慰情之舉也、惟回鄉之時、倘率爾便行、則故鄉親友、何以贄見、故當在啟程之先、至冠生園購買著名陳皮梅、果汁牛肉、粗細餅乾、精美糖果、葷素罐食、玩具食品、各地名產等類、携之作餽贈親友、則感情上增厚、而行裝又風光也、

冠生園食品公司

總店南京路　第一支店河南路　第二支店南京路望平街西　老店九畝地

要著富麗大方的綢衣

必用美亞國產單縐及雙縐（俗稱印度綢）應時適宜、挽回權利、一舉而數得、

總發行　上海山東路七號北京路南

郵售部　上海山東路十號

## ◉懸空汽車下墮

▲一工人慘死非命　▲因工作喪生可憐

新開大陸汽車公司、有一汽車損壞、前日午後、由該公司之銅匠孫阿根·孫阿二·查阿四·陳金生·等着手修理、將車懸空、阿根則登懸空之車內工作、不意吊車之銅絲繩索忽斷兩根、車乃墮落、阿根爲車所壓、受傷極重、雖即送往寶隆醫院、但中途已死、該管捕房得報、將屍舁入斐倫路驗屍所、死者纔二十七歲、向有老父孫鑫泉在堂、其服務公司、月薪二十元、現該公司念其因工作喪生、允給遺族喪葬費三百元外、給兩年薪水四百八十元、昨午由特區法院委郭檢察官蒞所驗明、諭孫鑫泉具結領屍棺殮、並着公司酌給恤金、

## ◉特區反革命案件歸高等分院審理

反革命案件、初審在高等法院、而上海特區範圍內如有此類票件、則由江蘇高等法院第二分院爲初審機關、昨日已有一宗承辦、捕房初仍解至特區地方法院、經許庭長批示、轉解高等分院、定期審理、該案始由市公安局在閘北寶山路緝獲反革命份子四名、嗣據供出機關係設於公共租界浙江路七三三號神州旅館一百十號房間、公安局特派偵探、投總巡捕房聲請協助、經總稽查處加派中西探員按址密往拘獲同黨陳明章·顧招生·丁榮生·巢廣才·胡玉書·仲子清·華海榮·許珩·姚佩君·余竹明·李文來·李成忠·等十三名、昨晨、解至特區地方法院、市公安局派員持文到庭、聲請移提、許庭長以此案應由高院訊核、故昨未被市公安局、須俟高等分院訊明核辦、現該陳明章等十三名、仍暫押總巡捕房云、

## ◉薦任中國法院法警

關於薦任中國法院司法警察一案、近由英國領事白利南君·美國領事約克堡君·與外交部代表徐謨君協商、現已解決、其辦法如下、（一）警員一名、薦西人充任、執行協定內第一照會第三節職務、現推薦惠丁充任、（二）警目四名、計西人二華人二、執行司法警察職員、西人中現推薦惠特及麥丁充任、（三）警士二十四名、計俄人二、華人四、（四）警丁二十四名、（五）上列數目、於必要時、可以增多或減少、

## ◉市府嚴禁收養幼年僧尼

市政府前奉行政院訓令、以幼年剃度、違反人道、妨礙進化、前頒寺廟管理條例中、即有未成年人不得剃度爲僧道之規定、以示限制、此事關係重大、未便再行開禁、令即飭屬切實查禁、當以本市寺廟林立、如有違禁收養、自應嚴加取締、已訓令公安局、會同社會局、查明禁止、其已被剃度者、並飭設法救濟云、

## ◉徐家滙一帶暫停日電

▲明日起共停三日

華商電氣公司、在徐家匯一帶之給電線路、因用電量之增加、有整理擴充之必要、該公司經遵照市公用局整理計劃、在天文台前方棚間內、添設變壓器、並另在三角地設置露天變壓器、將受電區域重行劃分、因此必須更換線路方向、且爲減少電壓損失計、須換用較粗電線、茲悉公司定明日開始是項工作、所有天主堂及三角地一帶日電、均於四月五日至七日、每日自上午八時起至下午四時止、停供三天、業已報經公用局核准矣、

## ◉喇嘛來滬入川

西藏喇嘛多師、現由四川成都佛學會、特約前往講經、該活佛已由北平携帶大批佛像及各種經典等、分裝四十餘箱、已從天津取海道南下、明日可到上海、至滬後、即轉乘長江輪入川、

## ◉南市東門路轉角處

▲將接通電車軌道

本市方浜集水兩路、前經市工務局合併改建爲東門路、其靠近中華路之一端、原爲華商電車掉頭所在、但該處車馬雜遝、交通繁複、電車於此掉頭、頗不相宜、華商電氣公司、前經呈請市公用局、准將該處軌道通南轉閘、與三路圓路接通、以便電車直接通過、減少停留之弊、惟因此該轉角處路面、必須放寬九五公分、始敷設軌、該局當會同工務局、呈准市政府、並飭公司擔任收用土地補償業主費用、茲悉該公司已將該項補償金一千一百二十元、送繳財政局、並向工務局領得執照、尅日動工接軌、從此該處軌道、連貫一氣、交通上益少障礙矣、

## ◉普益地產公司承購懋業銀行原址

▲代價六十萬兩

大晚報云、南京路中華懋業銀行行址已由普益地產公司以六十萬兩向該行清理處承購、惟該公司是否留爲自產、抑將轉售、據其董事桑度爾言、目下猶未決定、又據桑氏言、邇來股票與銀市雖俱不利、地產則極俏、上月間有大地產數處成交、目下仍有數處在磋商中云、

## ◉工部局招補試用稽查及帮稽查

工部局布告第三九五三號云、爲布告事、查警務部試用稽查及帮稽查、現有空額、特招華人塡補、如有願充者、可具函呈請遞補、呈請人應能寫讀英文、諳練上海方言及官話、年齡二十二歲至二十八歲爲合格、體格健全、須經檢驗學識、以本局認可之小學畢業者爲較合宜、錄取之後須經十八個月之試驗、及九個月之訓練、錄取者應備五百兩之保證金、或界內居民、經本局認可者之保證亦可、在訓練期內、試用稽查、月薪一百二十元、帮稽查月薪七十五元、宿舍燃料燈火、均由本局供給、訓練畢後、薪金按本局定章支給、呈請書須親筆繕寫寄、並附本身照片一張、於四月三十日以前、寄至漢口路十八號本局警務部長核收、如有文憑證書等件、可一併附寄、不必到局面談、若有私行請托等情、概不錄取、合特布告、仰即周知、此布、西歷一九三〇年四月三日、總辦愛德華、

## ◉工部局核准保安公司

辦理該局公債養老儲金保證

工部局布告云、關於公債券養老金儲蓄金等、籌立保證組織一層、本局曾迭加改善、據本局法律顧問之意見、亦極贊同斯旨、在年底時、會計部長曾將該案撰成詳細報告、並提出財政委員會討論、經各委員發表意見、大致以若能與一公司協商、由其作爲一切公債券養老金儲蓄金之擔保人、則爲最善之辦法、至最近財政委員會復開會討論、將是項問題、列於議案之一、經會計部長報告、已與保安保險公司代表商洽、該公司極願擔任、並已由該部長咨請法律顧問、草定必要各條件云云、此案遂經各委員全體通過、贊成由保安保險公司辦理、現全案亦經本局核准矣、

## ◉注意小孩患痧疹事項

工部局衛生部報告云、傳染病中、痧疹症亦甚流行、日本人中死亡十一名、華人中死亡八十三名、該症亦係呼吸系傳染病症之一、大半由咳嗽涕吐笑沫等噴出微菌傳染所致、患此症者、雖易於痊癒、然在小孩則甚危險、且易生斯疾、不治者有百分之九十五、故在此病之危險期中、不可不慎重保護也、患痧疹者、當前數日、即潛伏於體中、未發作之前、大都不甚注意、其初期概以傷風爲起始、茲將孩童避免之法開列於下、（一）禁止小孩與傷風之人毗近、或受其吻接、（二）若小孩覺其有發熱眼疲、鼻塞等情、須立刻閉臥在一室內、（三）若小孩一有上述現象者、即不宜令其入學、或至游戲塲、與其他小孩玩耍、（四）一切手巾被褥面布等、經過病人吐沫者、須用沸水洗滌、並宜消毒爲要、若遇小孩患有痧疹時、即宜不准其起床、須俟退熱後、經醫生准許方可、蓋患痧疹者、身體之抵抗力極微、易於染及其他病症、如肺炎等是也、

## ◉工部局董事會議記要

▲三月念四日董事會議　㈠華戲園翻造問題、工務部部長報告、界內華人所開戲園、有三家建築極爲不良、遇有火患時、對於觀衆生命、極爲危險、本年份該戲園等租期及執照期限已滿、擬不再發執照云、列席各董、對於此舉、極爲贊成、嗣某董事謂、該項辦法、固屬合宜、但爲一般民衆娛樂起見、若驟令三家停業、深恐有不便之感、似應予以相當變通、擬酌留一二家、將執照展期若干、再行翻造、主席遂付表決通過、㈡運貨汽車、界內所有運貨汽車、常因載重逾量、行駛過速之故、屢釀意外、故提議、擬於本年內將界內所有各項運貨汽車、按類分別重行規定新章、俾其載重速度等、重行限制、以免危險、此案經各董一致通過、㈢捕房新章、警務部副部長提出、警務部部長所核定之管理巡捕章程、經各董討論後、對於第六條規定、凡巡捕倘有違章、在停職候審期中、其薪資扣除一層、經總辦發言、此點辦法、似乎與法律不合、蓋案件未明妥當未定之先、不能遽以其有罪、而扣其應得之欵、警部副部長答言、此非處罰之意、不過暫行扣留、若證明無罪、薪金自當發還、此項辦法、各處軍警警察均有此案辦法云云、是時各董對於此層、意見不一、遂表決將行緩辦、目前照舊章辦理、嗣論及該章程第四條處罰辦法、某董事對於該條、覺華捕印捕兩方面、待遇上殊不一致、因而詰問、副部長答以此種辦法、係按習慣而異、總處罰之情節、華人以爲懸者、印人則以爲重大、印人以爲懸者、華人以爲重大、故不得不略有分別云、某董事又云、雖此項解釋、未嘗不含理由、然同一服務之巡捕、同一過失、即應同樣制辦、方不失爲公正云云、是時主席發言、某董事理由極爲充足、該項條文應俟警務部長返滬時、將詳細內容說明後、倘有必須修改者、再行修正、其餘各條、當即予以通過云、

▲三月十八日董事會議　修建楊樹浦碼頭、工務部長提議、修建楊樹浦碼頭案、其辦法擬沿浦濱購地七十六畝一分六厘九毫、計地價築路建碼頭購機器等項、合共需費用一百八十七萬三千三百八十兩、但除造碼頭外、尚餘地皮五十餘畝、可以轉售、當可得價若干、以資彌補、將來可即由浦東載貨物直至該碼頭起卸、該碼頭計長六百七十九英呎、較之匯山碼頭一百呎者、增長三倍云云、會計部長詢問、餘地五十畝何時可以售出、工務部長答、餘地可以即行售出、但此時毋庸急售、一俟碼頭完竣之時、地價提高、且可規定確當面積、彼時自可得有善價、似更爲合算云云、嗣付表討論、發此項購地期限、以三月二十三日前止、表決、即行通知未列席董事商定、

通財

朋友互相通財古有明訓蓋世事變幻無常需財緩急無定故普益地產公司本服務之精神對于一般顧客作友誼之援助苟有金錢而需產業

或有產業而求金錢請向本公司接洽蓋其從事抵押事業素以公允見稱於世

普益地產公司

上海南京路五十號　電話六八二二二號

辦法之㊀華職員生活程度日漸增高之故、將按其薪金、酌加津貼、自百分之六至百分之十六不等、自一月一日起施行、此項經費、每年需增加十一萬兩之譜、此案全體通過、㊁增設華人學校、按董事三席提議、在界內東區西區各添設華人小學、預算經費、每學校由五萬兩增至二十萬兩、經討論後、僉以案關教育性質重要、自當核准添設、惟經費不能一次即增三倍、且本局目下各項工程紛繁、如建築捕房監獄等、尤爲緊要、此案當逐步辦理云、㊂經費會計部長報告、稅率減收百分之二、每年本局收入、當短絀六十萬兩、又去年份存欵三百五十三萬四千八百兩、其內以電力公司售價之利息佔其大半云、又警務部本年份所支經費、預算增加至一百五十三萬七千五百兩、比較去年增百分之四十三、蓋因新招大批巡捕、以及各部辦事人員多名之故云、

## ◉重行編定運貨汽車

工部局布告云、關於運貨汽車分類辦法、估計載重、及其他有關事項等等、本局深加考慮、現已決定將所有領照之運貨汽車、於本年內重行規定分類、但欲求精善起見、當延請專門人材襄助、而對於新運貨汽車之請領執照者、須令其將海關所發車輛驗單及製造公司註明每車最大載重之證書、一併交呈、以備考驗、

## ◉丁潤庠訴俄人案和結

▲撤職道歉自動離滬給慰藉金

川沙人丁潤庠被俄人開去米洛夫、毆傷眼珠凸出、往中西療養院診治各節、迭紀本報、茲悉此事已和解了結、丁君前日委託瞿鉞律師代致逖百克律師函云、逕復者、據丁潤庠君聲稱、此次潤庠被開去米洛夫假藉職權、兇毆重傷、委託逖百克律師代表、依法起訴、旋本息事寧人之意、與法當局磋商調解、卒以㊀將該開去米洛夫撤職、㊁由兇手道歉、㊂命令該開去米洛夫自動離去滬埠、㊃身體傷害、由工部局支給慰藉金、今除一二四條已辦妥外、該兇手應即着伊早日離滬、俟上述條件一併履行渠、原案由潤庠狀請撤銷等因、潤庠以此事既承律師懇勸、並法當局之好意、深願照此承諾、除一二四條、業由逖百克律師來函證明、經照辦外、惟關第三欵、該兇手應即請法總領事着伊即日離滬、一俟完全履行、潤庠即當具狀請求撤銷、至逖百克律師此次代表之勞、並居中斡旋、心感之餘、請代函致謝、並託催履行等語前來、敝律師特代函請貴律師查照、務煩轉商法當局、將第三欵切實一併嚴請履行、然後狀請撤銷訴案、以符原議、否則了而不了、終非結束之道、實級公誼云云、並同時致函法工部局總巡費沃理及法總領事甘格霖二氏、詞旨大略相同、意在申謝云、

## ◉身中十槍而死之劇匪昨日相驗

前晚七時半、戈登路捕房中日巡捕、巡查至新閘路卡德路之間、與匪相遇、互相開槍、格斃一匪、已誌昨報、茲悉當時中日巡捕各兩名、將該匪包圍、因匪不甘棄械就縛、反開槍拒捕、故各捕爲自衛計、放槍抵禦、捕方共開十一槍、彈無虛發、該匪身中十槍、猶負創奔逃、卒以傷係致命、倒斃途中、各捕乃將匪所執之手槍、帶回捕房、報由捕頭飭舁匪屍往斐倫路驗屍所、昨午經特區地方法院、委郭檢察官涖所、驗明盜屍、升座公位、訊問當時情形一過、以既查無屍屬、諭着普善山莊領屍埋葬、至該匪姓名、因係當塲格斃、故亦無從探悉、

## ◉擊斃巡捕之劇盜昨解法院審訊

戈登路捕房四百六十二號華捕、於上月三十一日晚間八時、因滬西昌平路王姓家被盜持械結黨搶刦、特往捕盜、致遭盜匪開槍擊斃、前日該捕房偵悉兇盜匿跡閘北門安路祥豐江北戲館內、當於午後六時派探馳往、會同警署警探、拘獲江北人王小鍋子一名、嗣又在廣𦂳路續獲三名、除王盜當晚提回捕房羈押外、其餘三名、暫寄押於四區二分所、昨晨、解王至特區地方法院、由徐原推事提審、首傳證人楊福海、訊據供稱、昨日午後、我在該戲館觀劇、王小鍋子與我並坐、相離甚近、見其與隔坐之一人細語、微聞所言係日前搶刦昌平路及槍殺巡捕之事、謂將逃往外埠、隔坐之人、則稱住居華界、自屬無礙、我即奔往捕房、據情報告、派探馳至該戲館、將被告拿獲云云、據王小鍋子供、此案係同日拘獲現押公安局三盜內之劉姓起意、遂往搶刦、我當時在事主家門外望風、事後分得十元等語、該盜對於槍殺巡捕一節、則推稱不知、捕房律師汝葆彝起立、請求改期、並移提該三盜到案併訊、孫推事即諭被告押候改期再訊、

## ◉藥業工友被拘兩人

▲因集衆赴胡慶餘堂被拘

▲昨經特區地方法院審訊

本埠藥業工友怠工風潮、迭經黨政機關一再調解、迄猶未完全解決、前日午後二時半、此項怠工之工友、約集八百餘名、聞有手執石灰包者、擬同至北京路胡慶餘堂、行經北京路浙江路口、該處崗捕已予注意、及抵該藥店門首、而派駐藥店保護之中西捕、恐被擁入店內、發生事端、故即阻止、婉言勸散、詎衆工友並無退却之意、中西巡捕祇得執警棍施行驅逐、並將爲首之海門人吳僉林·寧波人林銘富·逮捕、奪得石灰包數個、餘始四散、昨晨、老閘捕房將吳·林·兩名連同石灰包、解送特區地方法院、由許家棫庭長升座第一法庭提審、首席檢察官周先覺亦蒞庭執行職務、首由捕房律師迪明起訴案情、將石灰包呈案、繼由三零九號西捕報告當時情狀、謂奉捕頭命、派駐北京路胡慶餘堂藥店、昨日午後二時餘、被告吳僉林、率衆到來、林銘富已預先獨至該藥店附近、見吳乃與之談、且欲擁入該藥店、經我兩度勸衆散去、但俱不依、且大呼打打、故將吳林兩爲首者拘捕云云、許庭長訊據吳僉林供稱、原在南市鹹瓜街某藥行爲夥、自藥業工友怠工之後、勞方即向各方呼籲、嗣奉市政府命令復業、並命令資方對於失業工友、儘先雇用、詎資方不遵官廳勸告、勞方復請求中央亦命工友復業、一面飭資方安插失業者、查胡慶餘堂爲上海藥店中之巨擘、每年獲利數十萬、今不將失業工友、儘先雇用、違反黨政機關之調解、前日工會爲失業工友安插問題、通告昨晨九時開會討論、屆時市黨部特派指導員林某涖會指導、昨日午後、約集工友七八百人、擬往胡慶餘堂勸該店工友同赴工會開會、石灰包係我之物云云、林供在工會服務、昨奉工會命往勸胡慶餘堂工友赴會討論等語、許庭長諭被告兩人收押、改期續訊、

## ◉痲瘋會續辦虹口公社

▲病者之福音

虹口臨平路育才路口之「虹口公社」、爲華國人謝博理女醫士所創設、乃該區之唯一服務社會機關、該社四周工廠林立、爲苦力平民之蝟集地、故該社所設之施診所及兒童診所、造福貧民、實非淺鮮、開辦以來、成績卓然、今春三月、謝醫士因病逝世、主持乏人、該社工作、大有停頓之虞、滬上名醫刁信德博士、及山東路德和醫院院長巴德生博士之夫人、乃謝醫生之良友、對該社熱心贊助、不忍坐視該社之停閉、商諸中華痲瘋救濟會、爲之設法繼續、查該會在香烟橋原有痲瘋診療所一處、惟地址狹小、不敷應用、原有擴充之議、於是該會執行委員會、遂於昨晚在刁醫生府上、召集臨時會議、由李元信主席、議決「虹口公社」、由該會續辦、組織診所委員會、舉刁信德·古恩康·諸醫師·蕭智吉·鄭揚秀·巴德生·諸夫人·張嘉甫·奚·朱·胡·諸君等九人爲常務委員、月需經常費二百元、由痲瘋救濟會及委員會負責籌集、該處爲上海痲瘋流行區域、同仁醫院仁濟醫院等之痲瘋科病人、本由該處而來、自茲不必奔波、可徑赴該會治療矣、


陳炳威醫白濁最有經驗

鄙人本多年醫愈新老白濁及一切毒門惡症之經驗回滬設診以來屢著成效治法與別不同如有初起淋濁一經新術調理當日即見濁止痛除數日後則小便清淨如常人永不復發其餘下疳橫痃及性病等無不收效最速殊非虛語欺人也各症包醫取費從廉求診者請臨南京路一六七號三樓上海花柳合組療病院即拋球塲麗華公司斜對過或由冠蓋坊後門進出門診一元二角

南京城內　招租　新造市房

南京城內四象橋南沿新闢寬大馬路新造高大樓市房十餘幢開設商店最爲合宜預定之外空額無多如欲承租者請至該處西首懋園街口秣陵飯店賬房問朱君接洽再有通告者前定出各貨號應請照單履約否則不能留待當另行招租諸希鑒察　慰記經租賬房啟

上海程裕新茶號　批大新龍井已到　一三

贈送花卉栽培法

花卉栽培法園藝要覽十五週紀念旅價券函索即寄江蘇無錫北禪寺◉園藝研究所　請購郵票三分

德掛商燈　美最時洋行

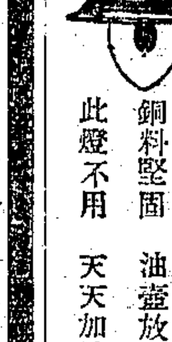

改良時式　鋼鐵造成　銅料堅固　油壺放大　此燈不用　天天加油

如蒙函索詳章

總發行上海英五馬路方蚌記汽燈號

德商美最時洋行啓　特乙1425

華東皮鞋商店

一週紀念　優待顧客　大廉價廿一天

彈簧式樣　皮鞋新穎　質料堅固　永不走樣

特乙1411

▶南京路雲南路口◀

天工車行一週紀念

三月廿一起總分行同時　大廉價一月　大贈品

零件照常奉送

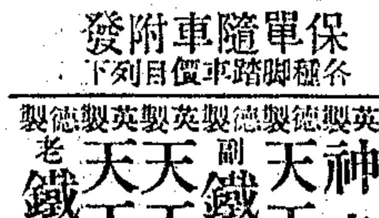

樣本奉送

保單隨車附發

各種脚踏車價目列下

| 牌名 | 製 | 市價 | 減價 |
|---|---|---|---|
| 馬頭牌 | 優等德製 | 三十五元 | 二十八元 |
| 飛獅牌 | 德製 | 四十元 | 三十四元 |
| 神童牌 | 英製 | 五十二元 | 四十二元 |
| 天工牌(雙刀) | 德製 | 六十五元 | 五十二元 |
| 副鐵錨牌 | 德製 | 六十八元 | 五十四元 |
| 天工牌(金鷄) | 英製 | 七十二元半 | 五十八元 |
| 天工牌(無敵) | 英製 | 八十二元 | 六十八元半 |
| 老鐵錨牌 | 德製 | 九十元 | 七十二元 |

各種配件一律八折

天工車行　北四川路口靶子路一五一號　電話四二六五四　分行南京二郎廟

大廉價　特廉售價　獎品層出不窮　機會難得　賜顧從速


## ◉沈國祚呈控堂叔覇佔遺產

本邑人沈國祚、近延王黼裳律師、在地方法院狀訴堂叔沈心祺、並牽涉楊河清、爲覇佔遺產、訴請判決交還等情、其訴略謂、原告沈國祚、年廿五歲、係上海人、住南市賴義碼頭會館街八號學廬、緣原告有一胞叔沈仰周(即沈寶德公)無後、其妻秦氏、再醮與仰周(即沈寶德公)、於前清光緒十九年分產、立有字據、內載所有房屋兩進、其前進派歸明德公、後進派歸寶德公、並田產六十三畝、除給予素貞姊之十畝外、亦作兩股均分、家慈與銀大姊姊合得一股、餘兩股兄弟均分、又藏明子卿叔名下借去銀四千兩正、兄弟各得一半、自仰周公故後、所有遺產、由秦氏帶至第一被告沈心祺家中、覇佔至今、現秦氏業已亡故、而房屋則已由第一被告盜賣與前租戶、即第二被告楊河清爲業、所有青浦田畝、現存者尚有十三畝、亦由第一被告收租自用、該第一被告爲仰周之胞弟、既奪其妻、復佔其遺產、爲此請求一併判決交還云云、被告沈心祺楊河清等、亦延文超律師提出答辯、昨日下午、由楊克謙推事開庭審理、兩被告均不到、僅由文超律師代理到庭、訊據原告沈國祚供訴前情、(問)你父親弟兄幾人、(答)兩人、(問)仰周何時身故、(答)故已卅五年矣、(問)你父何時故的、(答)民國十五年四月二日病故、(問)仰周兒子有否、(答)無、所以由堂弟沈鵬飛承繼與仰周、大約在民國十年間、未幾、沈鵬飛沈唐氏母子與仰周之妻秦氏涉訟廢繼、結果取消承繼、(問)仰周名下現應何人承繼、(答)今年三月一日親族會議、結果應由原告承繼、(問)你告楊河清爲什麽意思、(答)楊河清明知此項房屋受抵、必須發生糾葛、因此請求此項受抵、作爲無效云云、被告文律師起稱、兩被告因事未到、代答兩被告之年齡籍貫、略謂第一被告沈心祺、年五十二歲、上海人、住方浜路三五二號華豐皮件公司、第二被告楊河清、年五十二歲、慈谿人、住賴義碼頭一六二號、其答辯要旨、以青浦之田畝、由已故沈秦氏在日時早已抵押與人、至於借項二千兩、係昔年被告之父與原告之祖、乃爲一種弟兄糾葛、對於抵屋一層、前於民國八年、租與楊河清的、至十五年、方始抵押的、秦氏爲十三年五月間故的、他們是天主教、官曰、是否爲叔接嫂、(答)是的、並稱仰周公名下、應由第一被告之子秉謙、方爲合法、因原告之父爲螟蛉子、此次他們親族會議是不合法的、所以第一被告亦在貴院已經起訴違法繼承、請求宣告無效云云、官命證人沈英資至案供、年四十三歲、住滬軍營信賢里卅二號、在求新廠服務、原被告均是我堂姪、惟被告遠一些、(問)族長何人、(答)我是族長、(問)沈仰周你認得否、(答)我昔年還很小、仰周故已多年、明德居長、仰周爲弟、惟明德是領的、並非親生、(問)仰周故後、是否立過嗣子、後即廢繼、有無其事、(答)是的、(問)你們親族會議、到若干人、(答)十餘人、(問)結果如何、(答)會議結果、原告應承繼仰周公名下、因原告尚有一兄、而被告僅有一子等語、又據證人沈少剛供、年七十一歲、上海人、住天潼路七百廿七號、原告是我外甥、我雖姓沈、爲同姓不宗、原告係我妹之子、(問)爲何遲至迄今、方始發生親族會議、有此承繼問題、(答)此次因原告家喜事、於是多數親族開始談判、故此發生會議、原告之父是血抱的、訊至此、問官乃謂被告律師曰、被告另在本院起訴、原告違法繼承問題、現爲進行便利起見、與本案合併審理、被告律師聆諭、唯唯稱是、問官以人證未齊、不開辯論、候再定期集審、於是退庭、

## ◉北成都路盜刦傷人

昨日午後一時左右、北成都路一零五八號義源橡皮廠、發給工資已畢、突有服短衣四五人、袖出手槍命子彈、勒令該廠司閽捕領入賬房、維時適有廣東來之客商王佐平(年五十五歲)(客寓孟淵旅社七十八號)上星期來、獨自在室閑坐、匪等誤爲老闆、威脅恫嚇、命其交出鑰匙、奈王因年事已高、見兇器抵住胸膊、不覺而慄、語無倫次、匪以爲王故作狡猾、遂一槍二響、一彈射中王之左膝、流血不止、匪嗣在賬櫃上、刦去票洋數十元而逸、

## ◉焚燬僞鈔幣

上海特別市公安局長袁良、於昨日上午命將因案搜獲之中國銀行五元十元各種之僞鈔幣及各種模型、在局內塲地、一併焚燬、

## ◉男女旅客帶煙被拘

滬杭鐵路、昨日上午九時許、南車站正在預備開杭之六號車、有年約四十餘歲之旅客一人、至車站後門、被車站路二區派出所崗警查緝、將該客檢查、當在身畔、抄獲烟泡一包、計重二兩、問該客姓王、籍隸松江、年四十四歲、松江人、又下午五時半許、有女旅客一人、來站購票至嘉興、被市公安局派駐南站之女檢查陳某見該女旅客形跡可疑、上前檢查、在身畔抄出烟泡三十一個、嗣將人贓一併送交西門二區總署收訊、

## ◉畫佛之訟

▲發賣假菩薩問題

毘陵錢化佛素以畫佛名於時、日前錢君查悉南京路某大箋莊、借錢君名義、以贗鼎售人、向其理論、置若罔聞、錢君以有發票、證據確鑿、故已委託袁希濂童克昌兩律師進行訴訟云、

## ◉騎馬學校拆股之訟

西人丁阿爾諾、延律師代表、在法公堂控稱、原告前與谷特勿來阿爾諾及蘇巫洛夫等、在滬下合開騎馬學校、當時原告認七股、每股洋一百元、共計七百元、均在學校內供職、曾於股單第十條載明、無論何股、如果不願在校辦事、離去學校者、准將股份出賣、如無受買者、將學校解散、得欵照攤、現今原告不願在校供職、欲離開上海、向被告等索還股欵、被告等覆函回答、每股祇值洋六十餘元、因此原告否認、來案起訴、請求訊追、被告等同稱、請求改期、以便延律師答辯云云、官諭准予改期再訊、

## ◉歇夥控追損失案駁回

西人雷爾、昨延律師代表、至法公堂控稱、原告向在哈爾濱爲配藥醫師、於上年有上海某西藥房主遂司臘夫、聘請來滬爲夥、言明每月薪水一百二十五元、並每月扣除原告薪水二十五元、以作保證金、不料甫做六個月、被告無故、將原告停歇、因此原告共受損失等費計洋一千一百八十五元、請求訊追、被告亦由律師代辯稱、原告前由德人羅司介紹、至被告於店中爲夥、雙方并未訂有合同、被告於兩月前已經通知原告、停止營業、並無不合、今有原告每月收取薪水單爲憑、證明如數收足、並無扣除二十五元之事、所控毫無理由、請求駁回、繼由證人羅司稱、前由原告託吾介紹生意、故商人介紹伊至被告店中營業、並無聘其來申、亦未訂立合同等語、陳承審官核詞、判以雙方既無合同、原告所控、毫無理由、應即駁回、堂費原告負擔、

## ◉無名少女屍

▲在引翔港三友實業社竹籬邊

昨日清晨七時餘、滬北引翔鄉三友實業社工廠竹籬邊、發現無名女屍一具、年約十四五歲、身穿藍布棉襖褲、白竹布短衫、週身傷痕纍纍、形似使女或童養媳、被家主虐待毆傷斃命者、棄屍該處、經工人瞥見、報告崗警、回稟五區四所所長、除派警查緝兇犯解究外、一面函報地方法院、派員蒞塲驗明棺殮、厝壇候核、

## ◉楊樹浦路火警

楊樹浦路三十六號三星棉紗第七廠、昨日下午三時二十一分、不戒于火、立時火星直入機器內、幸廠中人手衆多、立刻灌熄、然已將五部機器焚燬矣、

## ◉撕殺二毛之匪徒判罪

▲李盧兩匪處無期徒刑

南車站塲車頭目楊榮寶之七歲子二毛、遭綁票匪擄架、並撕票斃命一案、拘獲之案犯李大洪子·盧世階·徐殿階·文殿鑾·周士蘭·等五名、經檢察官提起公訴後、經刑庭審查多月、茲告終結、昨日上午、鄧推事·楊檢察官·蒞庭宣判、李大洪子·盧世階·着各處無期徒刑、徐殿階·文殿鑾·周士蘭·等無罪、判畢還押候示、

## ◉火燒翡翠

▲朱薛氏拘所送究

住居小南門內喬家柵路第三十七號門牌內之川沙婦人朱薛氏、年四十一歲、向操洋翡翠業、昨日下午兩時許、正在工作之際、偶一不愼、遺火於翡翠堆內、頃刻火發、不可收拾、未幾火即冒穿屋頂、救火聯合會鳴鐘告警、由各區救火會驅帶龍車、澆塲接水灌救、約歷半小時、火始熄滅、除該氏家住屋一幢全部焚去外、並波及比隣三十九號門牌內本地人祝慶雲、及蘇州人沈小弟、鎭江人王立桂等三戶、合居之樓房一幢、當火熾時、由該處第七崗守望警劉書印到來、將該氏帶回該管一區三分所、由金所長預審之下、因事關火案、防即備文申解市公安局第三科訊辦、

## ◉搜檢行人懷土者被獲五名

虹口及匯司兩捕房、近日派捕沿途搜檢行人甚爲嚴厲、且極認眞、當探捕在途執行職務時、過往之人、幾無一倖免、於是一般懷土之儔、中途被搜獲烟土、拘入捕房之事、日必數起、如昨日該兩捕房在其昌碼頭、及北山西路、北浙江路、北蘇州路等、處先後查獲此類私帶烟土之人、計有鄭康來、胡德興、吳福生、楊福生等、五名、所帶烟土、以胡最多、達念四兩之鉅、而鄭亦帶有十五兩、餘僅五六兩、均經捕頭飭令收押、候解特區地方法院訊辦、

## ◉濟生會匯欵赶辦浙溫春振

中國濟生會浙江舊溫屬永嘉樂清玉環瑞安等縣春振、正在調查進行、總主任馮仰山、忽丁內艱、奔喪回滬、現接溫屬各縣急電、以各縣災情太重、前匯之欵、不敷分布、現請再匯兩萬、以濟燃眉、而便定期開放、馮主任赶將家事部署、即日回溫辦理、其振欵兩萬、即由中行撥兌濟用矣、

## ◉全國新醫藥總會募捐

▲推定正副隊長

全國新醫藥總會所、二日下午六時、開委員會到三十餘人、褚民誼主席、各團體推定募捐大隊正副隊長各一人如下、上海新藥業公會推袁鶴松·范和甫、中華醫學會總會推蕭智吉·顏福慶、中華民國醫藥學會總會推陳方之·侯希民、全國醫師聯合會推龐京周·王完白、中華衛生學會推劉瑞恆·胡定安、中華醫學會上海分會推刁信德·謝以識、中華民國藥學會推葉漢丞·劉步青、每大隊所分捐冊、均冠某字第幾號、以備稽考、視該團體會員之多寡、照數分配、總隊長與總副隊長各另送捐冊五十本、

## ◉招募第十期學警

上海特別市公安局昨日發出通令云、案照警士教練所第九期學警修業期滿、已於三月二十五日舉行畢業、所有第十期學警、自應繼續辦理、學警名額、仍定爲一百四十名、由區所每處招募八名、於四月八日上午十時以前、隨帶照片保結、逕赴警士教練所、聽候考驗、除分行外、合行令仰各該區所隊長遵照後開募警標準各條辦理、切切此令、計開募警標準辦法錄下、㊀年齡二十歲以上三十歲以下、㊁籍貫不限制、(語言須明晰)㊂五官整齊、身體強健、無隱疾嗜好者、㊃曾在小學畢業、或有相當之學識者、(以能筆試者爲合格)㊄身長市尺五尺二寸以上者、㊅目力、握力、㊆品行端正、査非開革之巡警者、㊇須有殷實正當之舖保者、

## ◉猪行學徒盜欵記

▲朱慶章與八千元齊飛

上海南市十六舖培德里長和猪行學徒朱慶章、現年十七歲、浙江鎭海鄉人、在該鮮猪行學業、頗能稱職、昨日午刻行全體職員均在午餐、該學徒忽然潛入賬房、盜竊鐵箱中藏置之鈔票洋八千元、逃逸無踪、飯後該行經理張季棠進得賬房、瞥見洋箱大開、檢點始悉失此巨額鈔票、遂即喚齊行中職員司務、獨少朱慶章一人、明知此欵被其盜竊、經由張經理除即分派職員赶赴輪渡車站守候、並開明失單報請特別市公安局一區總署、請爲查緝、一面迅向鷹保人負責尋覓該學徒、追償原贓、遂即連夜刷印賞格、如能將該朱慶章人洋並獲者、以現洋八百元爲賞格酬謝云、

## ◉各工會消息

▲郵務工會　前日開第二十三次執行委員會、主席齊嘉謨、㊀行禮如儀、㊁報告事項(略)㊂討論事項、(甲)常務委員會提、東三省內日郵仍未撤消、應請交部努力交涉、尅日收回、以繁郵權案、(議決)通過、呈請交部、並發表宣言、(乙)三十一分部幹事會呈、該部匯兌處會員邵禮仁·郎昭炎·吳棣伯·盧星池·王厚豐·曹鴻逵·成志衡·顧應賢·及陸潔丞等九人、已調赴儲匯局服務、自四月份起、其會費應如何徵收、請指示方針、以資遵循案、(議決)兩者邵禮仁會員、自四月份起會員會費應由本會經濟部具據領取、並將會員姓名開單具報、(丙)常務委員會提、儲匯局會員應另組特別組案、(議決)着組織部辦理、(丁)差童會員聯合會呈、凡差童入局年限未滿一年者、應援前例、得參與最近郵務佐考試、是否可行、請討論案、(議決)着交涉科據理交涉、(戊)(己)(略)(庚)國技股李教師、因家務回籍、請自四月五日起、告假一月、並請本會預支四月份薪水、以資需用、是否可行、請公決案、(議決)照准、(辛)開除家匯包封汽車均被法捕扣留、今晨並解送至法國司令部、本會應如何辦理案、(議決)交涉科調查辦理、(壬)提嗣後各股游藝、舉行表演、應先呈報本會核准、以符手續而利進行案、(議決)通過、並令知各股查照、六時散會、

▲醬業職工會　於三月十日開第六屆改選大會、當選執行委員、經市黨部民訓會訓令圈定執委十一人、候執五人、於四月二日宣誓就職、㊀主席翁瑞夫、㊁行禮如儀、㊂執行委員宣誓就職、㊃黨代表訓詞、㊄票選常務五人、翁瑞夫·陳漢章·沈家濬·任介廷·邵國湧、㊅討論、(甲)沈張氏來函、要沈鐵山私用會欵案、懇求減數歸還、能否照准、請核議案、(議決)去函來會面談、再行核議、㊀倘不來會、由執會派員、赴海鹽接洽、議決通過、(乙)(略)(丙)略(丁)第六屆內經濟審查委員會未成立時、對於徵收月費、暫由第六屆執行委員會圖章爲憑、議決、通過、(戊)常會日期、擬定每逢月之一日召集開會、議決通過、(己)推出委員七人、組織修改條件委員會、議決、推定任介廷·翁瑞夫·林品樂·邵國湧·陳漢章·杜尙卿等七人爲委員、通過、㊆散會、該會昨又開常務委員會、㊀主席翁瑞夫、㊁行禮如儀、㊂主席報告開會宗旨、㊃推舉各股主任及幹事總務股主任、翁瑞夫調查股主任、任介廷組織股主任、陳漢章徵收股主任兼調解、沈家濬宣傳股主任、杜尙卿指導股兼會計、邵國湧徵收員、胡祖福沈介生沈嘉順出版、方天厄書記、周鍾釗組織股、助理孫志幸、議決、通過、㊄散會、

▲絲廠業特別區職工會　四月一日第十四次執行委員會議、主席陳漢聲、開會行禮如儀、討論事項、㊀代表大會提、積極整頓各支部會務、應如何進行案、議決、㊀派朱松雲·陳漢聲·楊叔梅于本月三日下午六時、召集永豐支部會員大會、㊁派陸志敬·胡仲美·李福永·于本月七日下午六時、召集瑞和支部會員大會、㊂派楊叔梅·陳漢聲·陶伯泉·于本月七日下午六時、召集德康支部會員大會、㊃安豫利豐二支部交組織科辦理、㊁決定整理支部會務方案、議決、㊀調查支部職工待遇現狀、㊁調查廠方營業、㊂調查會員最近之增減、㊃選舉負責之幹事及組長、㊄徵收會費、㊂代表大會提宣言擬討宏純絲廠朱付賢案、議決、交秘書處辦理、㊃代表大會提徵收春季會費案、議決、通令各支部、㊄代表大會提規定支部經常費案、議決、通令各支部、㊅代表大會提、令各支部幹事、負責宣傳消費合作運動案、議決照辦、㊆代表大會提、廣口支部扣發職員津貼、處理資方破壞工友待遇條例案、議決、照辦、宏純支部扣發雙俸一月、鼎沅永太興二支部扣發雙俸、及萬綸派陳漢聲楊叔梅胡仲美俞琴舫蔣滑周五同志嚴重交涉、㊇裕綸支部呈會員朱伯森、因公受傷被扣工資請求救濟案、議決、派楊叔梅陳志敬胡仲美三同志、即速辦理、㊈散會、

▲草帽業工會　昨開第六屆改選大會、主席王玉祥、行禮如儀、(甲)主席報告、(乙)選舉、當選王玉祥·周志清·勵興甫·朱文標·趙湘亭·五人爲執行委員、毛文華·梅開福·王宗滿三人爲候補執行委員、(丙)上級指導及來賓演說、(丁)討論、㊀歷利廠尅減工友工資、擬調查屬實、經本會兩次函致同業公會交涉、未得回復、應如何辦理案、議決、先行呈請社會局、請求調解、如無結果時、再行呈控上海特別區法院、㊁仇全記雇用非會員工作、應如何處置案、議決、向資方即刻解雇、㊂沈泰祥孟某查無會籍、並自備路車工作、影響工友生計、請公決案、議決、併第二案辦理、並將所做工資全數充公、㊃本會應嚴訂會員介紹非會員工作懲戒條例案、議決、開除會籍、並不准在本業範圍內工作、㊄救濟困苦工人生計案、議決、由在業會員、徵收特別費一元、(祇限於春季)㊅確定徵收會費日期案、議決、自通告日起徵收、通過、散會、

▲染色石印機器工會　前日下午二時、開第二次執行委員會議、公推周永發主席、行禮如儀、首先由主席報告會務及經過情形、議決案、㊀當協安插失業管車工友五人、抽籤分派工作、㊁天資書局工友部永康受傷、資方拒絕社會局調解案、公決、呈請社會局、以法律解決、㊂天成書局無故開除工友袁寶全、經查無過處案、公決、通告資方、准袁寶全恢復工作、議畢散會、

▲泰康公司職工會　前晚開第十一次常會、主席徐哲民、㊀討論公司去年營業盈餘賬略、至今尚未送至本會參考、應如何辦理案、議決、函請公司、速即送來、㊁推定出席社會局代表調解吳炳華解雇案、議決、推余耀珠朱亮彩二人出席、㊂公司僱用非會員、尚未入會案、議決、函請經理限該非會員于一星期內入會、㊃門市營業忙碌、原有職員、不敷分派案、議決、函請公司即日添補、以週招待、㊄英文夜校、尚無成績案、決議、嗣後每晚不得缺課、㊅練習生要求發給補助金案、議決、詢問公司、如何辦理、

▲更正　前日(二日)報載法捕房特別機關包探在金神父路三五六號洋房內破獲綁票匪窟、救出肉票嚴如齡新聞、所獲綁匪內第二名周炳成、按周炳成係法捕房特別機關探員、實係忽忙錄稿、誤將周君姓名寫在盜匪行內、合亟鄭重更正、并向周君道歉、

## ◉天氣報告

徐家匯天文台昨日下午四時三十分氣象預報云、四川低壓將向東北東方進行、上海及揚子流域一帶天氣陰雨、東海之濱有霧、及東南風、又昨日下午三時前、二十四小時內本埠氣溫最高五六·八、最低四七·二、去年同日最高六五·四、最低四六·四、

## 招領

如有走失男女者請注意此處地位社會局啟

第九五七號　馮柳英　女性、廣東人、年十歲、民國十九年二月十三日、虹口捕房送中國救濟婦孺會留養、

第九五八號　小包子　男性、江北人、年七歲、民國十九年二月十四日、法公廨送中國救濟婦孺會留養、

第九五九號　小瞎子　男性、年六歲、民國十九年二月十四日、法公廨送中國救濟婦孺會留養、

(一)斬草當除根

斬草不除根必有復萌之日醫病不治其本必有復發之時患痔而祇採外塗之藥其猶斬草而不除根乎雖收效於一時然內部濕熱未清日久勢必復發可斷言也

(二)刀割不如服藥

痛莫痛於刀割即或忍痛割之萬一痔管未除反使枝節橫生變成漏症則後患難堪倘患者係婦女尤爲不便故刀割不如服信用卓著之痔藥

(三)購藥須選擇

市上治痔之藥頗多患者須擇購穩妥而信用卓著者治痔專家朱葆祚醫士秘製之

化痔神丸及外搽之痔瘡斷根散　爲治痔至靈至驗之良藥

是藥銷行數十載治愈不下千萬人爲具此老牌之痔藥曾經農商部化驗給狀褒獎凡男女老幼患內外痔不論遠年初起痛癢腫脹血生管成漏脫肛腸紅便澀瘡瘻等服之確保止血消管漏自減二盒包愈一服斷根永不復發萬試萬驗也●價目●丸散每盒各售一元二角每服五盒五元○雙料每盒二元每服五盒八元本所專門秘製各種痔藥久年患痔針割未愈者兼服(化管丸)體虛脫肛服(脫肛丸)(●每盒各售二元)

外埠函購寄費加一　外埠郵票通用來函掛號寄總發行

上海寧波路錫金公所東面消安坊　同仁醫藥所　總發行電話北三〇四七八號

◉分銷處◉

南京武定橋油坊巷陳廣　漢口歆生路龍泉池口　武昌芝麻嶺劉有餘藥號　青島李村路神州藥房　濟南緯五路口神州藥房　廈門開元路中法大藥房　揚州教場街〇大中藥　通京鏞力路龍標藥房　汕頭永平路南華藥室　宜昌査有假冒停止分銷

注意假冒　近來影戤甚多購者認明辦眞券及政府嚴禁假冒告示方是老牌本埠各店並無寄售

針灸科張東山專治各症

如下、咳嗽吐血、各種喉症、心胃肝氣、肚腹痛、筋骨痠痛、一切雜症、偏方術

彌身臃脹　反胃嘔吐　乾止鍼當恭候　明教也　婦女停經　月事不調　久不成孕　腰痛腿痠

寓四馬路石路口惠里　仁和旅社　電話一三五六二　公特844

●清道人程慕梁書家免潤啓

南昌程子慕梁工於書、爲道人高足、筋骨得力毛公鼎散氏盤氣韻得力鄭文公石門銘、古厚深秀、略曩道人會爲定潤例、後因事離滬故知之者尠、比來海上、同人素知程子書法之功深是樂爲介紹、每聯四尺者暫收墨費六角加尺加四角▲中堂四尺八角加尺加五角▲屏四條照中堂加倍▲扇冊每件五角▲招牌大字每字四角大者照加紙可代辦▲件寄上海西門內蓬萊路晉育里華商書局

弟子　莊叔眞文耀吳　組　宏　訓同啓

東方人會　能有研究專學跳舞高尚藝術　●紳商練習●勝於旅行●女性學舞●可免疾病

一日研究　人生跳舞　必要戀愛運動

特請女教授專門大家閨秀嗜別練習以備入會者隨時研究有志藝術者從速報名函索章程附郵票一分面索亦所歡迎　勞合路億鑫里四三一號

東方跳舞研究會啓

春光明媚、出外旅行、帶着美味食品、…和戀人同食；眞乃人生一樂也！借問美味食品何處有？路人遙指（靜安寺路西摩路口）德興牛肉莊

本店爲適應這一種需求起見；從德國運到最新式機器兩架，並特聘冷藏室延聘歐西技師兩人，精製如下列食品：

燒豬腿　燒豬排　燒羊腿　燒羊馬腩　燒牛肉

燒牛仔　燒牛嫩　燒飛馬　燒利鴨　燒雞鴨鵝

其他火腿臘腸繁多不及名目枚舉

歡迎參觀　歡迎碩彥閨媛駕臨參觀並品嘗　當面嘗試如嘗得不好儘可不買

電話送貨　本埠人士需要何種食品用電話通知本店立即派人送上（電話三五九三六）

經理謝翔雲

# 一決雌雄

上海及東北各省之男女選手，穿本公司之運動襪及自由襪者甚多甚多，經此十天之角逐，奔騰跳躍，不退色襪子也，如在各個人腳底下比賽優劣，經此十天試驗，是否比尋常堅牢不易破碎，雌雄立見。

●現各種襪子廉價機會尚剩三天●

三友實業社自由布自由呢特價八折

第七期機聯會刊業已出版，本外埠函索，請附郵票一分，投函本公司廣告部可也。

門市部郵售部上海南京路浙江路東

# 加巴藥糖（治咳聖藥）

傷風雖云小病。但咳嗽有令人不堪其苦者。我人至此。無心工作。亦無心享樂。蓋已失人之生趣矣。加巴藥糖。專治傷風咳嗽。及一切喉症。功效如神。唱歌家演說家及吸煙者。常服此糖。決無喉舌枯津之苦。誠治喉之聖藥也。

永昌洋行經理　上海南京路外灘沙遜房子　電話六〇二一七

# ●到運動會去

空前未有之全國運動大會已在山明水秀的杭州開幕值此艷陽天氣各省市選手風雲聚合精神煥發當不勝愉快遠道來賓逢此天時地利更多應有趣惟作客他鄉飲食反常胃納不良水土不服在所難免美中不足豈非憾事

餘姚唯一乾菜筍

特產係採取極嫩菜筍用科學方法精製得山水之秀氣毓天地之精英故質地清潔口味鮮美營養消化兼而有之客中佐餐則健脾安胃津津有味不獨可免水土不服之患且能增進食慾之助願參與大會諸君從速嘗試

上海四馬路望平街愛華製藥社發行（電話一四五五六號）

●杭州湖濱等處各大公司等均有出售

## ◉常遇春之襪　張炎

明名將推徐常。達性仁慈。恂恂有大儒者風。迄今子姓繁衍、忠武嗜殺、後嗣不繁、揚州之卸甲橋。即忠武封王之遺跡。而小東門內之常府巷、亦即忠武府第之遺址也、有清中葉、常姓式微。迺遷往揚州北鄉黃玨橋落戶焉。予之佃戶常國泰者。即忠武公後裔也。忠武之遺影尚存。予嘗一展視之。狀貌魁梧。面長黧黑。修眉環眼。髯長尺餘。雙耳幾長三寸。冠金盔、衣大紅金繡蟒袍。虎虎若生、尋之令人生怖、最可貴者。該佃家尚存有忠武之錦襪一隻。係黃緞製成、盤金繡花。襪統幾長三尺。襪底圍圓尺七八。寬及八寸。襪巨如此。則軀幹壯偉可知。聞襪內能藏米一斗。誠巨足矣。國泰每逢夏日。必出晒一次。至今尚什襲珍藏。永以爲寶云。

## ◉蒸汽車試用記　蘭茜

三月三十一日早上。紀念週的儀式既完。我們各自回房公幹。九時三刻。「淞滬支綫今日試用蒸汽自動車。諸位如有空閑。不妨先行乘趁一次。」等因奉此。我們房裏約有二十餘人。除了三位沒有加入外。其餘各人都踴躍參加。站上已有二三百人在簽名。中外男女的來賓也很多。各報館的新聞記者。郵政局代表。海軍司令部代表等等。路員有劉司長維顧問劉總管諸位。熱鬧非常。

我們上了車。對於車上的各種設備。覺得舒服逾常。頭等座位尤其新穎。籐椅背可以前後移轉。來回可以免倒行。每部有車二座。（三等）每座可容百五十人。沒有二等車。像電車一樣只有頭三等。開車次數。四月一日前。新車未用。每日只開二十二次。現在增加到七十四次。其便當爲何如呢？

十時車乃開駛。行動時很爲安定。無顛播之苦。每人的面部都飽含笑意。氣象煥然一新。象徵出許多希望。

這一回是特別快車。所過各站都不停靠。夾道行人。舉欣欣然有喜色而相告曰。「那是蒸汽自動車啊。多有趣。」小孩子們尤其快活。在溪旁的草地上狂跳歡呼。我們都笑了。

一路上桃紅柳綠。春光又在人間。水聲與機聲齊唱。人語共鳥語交喧。行三十分鐘。砲臺灣到了。

三百人一齊下了車。劉司長維顧問劉總管伴着了幾位外賓爲首。一步至吳淞江邊的應接室去。是地空氣清新。胸襟爲之一暢。江上小帆片片。白水茫茫。作者呆看移時。乃隨衆入席。享用茶點。秩序整然。非常莊重。

劉司長讀了總理遺囑後。便報告購買蒸汽車的經過及其對於各路（淞滬、支綫耳。）的改良的願望。聽衆鼓掌。就是座上的十來個碧眼兒。不知他在說些什麼。也照例拍掌。

後來各報記者演說。各代表演說。來賓演說。茶點畢。共攝影於站上新車前。以留紀念。

## 付之一笑　海客

▲童子－母親。用這顯微鏡看過麼東西時。都會放大的麼。

母－是的。放大好幾倍。

童子－母親。那麼停一會你把那尊雞蛋糕切開來分給我和弟弟時。千萬不要用這顯微鏡。

▲畫師－你的像我已給你畫成功了。你自己看了。可滿意不滿意。

顧客－畫得倒還不錯。不過那鼻子的一部分。我很瞧不上眼。

畫師－我也瞧不上眼。但這鼻子是你的鼻子啊。

▲甲－老丙對於伊的未婚妻眞敬愛極了。一見面就恨不得跪下來膜拜。

乙－這不足爲奇。結婚以後。怕他要日夜的跪下來膜拜哩。

▲夫－今天有人來做媒。據說他有一個朋友正在物色佳偶。不妨就我們六個女兒中揀選一個。

妻－此人是做甚麼生意的。

夫－聽說是一個酒商。

妻－酒商麼。酒越陳越好。他販酒一定要揀那年很久的陳酒。那麼就把我們的太囡配給他吧。

## ◉記新騙術　青石居士

搭客絡繹好歹莫辨　癸酉臘月。余由南橋外舅家回里。例必乘划船以行。爲時尚早。艙中闃無人。余乃撿一潔淨處。蹲身倚舷而坐。探懷出袖珍小說。披覽以破寥寂。計良得也。時舟子從事裝貨。如韓信將兵。多多益善。而乘客之絡繹於船者。或如商賈。或似小販。踵相接。頃相望也。裝貨竣。船啓椗。乘客亦開始談笑。議論風生。爲狀至樂。而不知一片談笑聲中。局騙之暗幕。乃自此稱因矣。

▲留神觀察知非善類　坐余右旁之客。口操浦東音。向對座一客通款曲。至叩姓字里居甚詳。操浦東音者爲張三寶。而其對座之客。姓王而名昌士。執業於平湖某烟肆。據云因年關伊邇。來此結束客賬。今更乘便赴松。與某烟紙業清算。以便回平交代。張客驟聞之下。曲膝圜坐。目動言肆。注視其所携行囊。想不少黃白物。恨不攫之以行。時余方掩卷整襟。凝神默察。見其目灼灼似賊。固一望而決其非善類。而王客尚在五里霧中。倍加親密。或以捲烟見餉。或以果餌相敬。報李投桃。幾同莫逆。余因冥思遐想。以素昧平生而投契若此。定必有不可思議者在焉。

▲目的達到人影杳然　須臾抵莘橋鎮。舟遂停駛。張乃邀王至酒家覓飲。王並不推辭。相將登岸。余亦安步入酒肆。踽踽獨坐。二人已沽飲。飲畢更爭先作東道主。而張已捷足先得。且謂王曰。此戔戔者。何足掛齒。王遂將小皮囊置案上。以便再與委蛇。轉瞬張假大便爲名。健步下樓。王亦漫不留神。緊茗回視。忽失所在。盤問酒保。則云除却三人。別無生客。焉有不翼而飛之理。追蹤至船。此公杳如黃鶴。王始悟彼一歹人。其所以如此般勸我行囊甚富。早已垂涎三尺。乘此機會下手。託故先行。此時舟子刻不及待。鼓浪開松。王亦末如之何。祇得狼狽登舟。據云此內儲鈔洋八十四元。小洋十五角。而彼所費酒資。僅一元六角有奇。余笑應之曰。彼與君素不相識。而一見如故。目的固別有專注。旁觀者早知其有大欲存焉。君自大意而未覺察。尚稍留神。彼亦無從下手。君與彼一場沽飲。竟可算小吃大會鈔。而彼以一元有零之破費。換得摺疊之鈔幣。所謂金田螺釣玉盤也。王唯唯。

鮮味好　價錢巧　天一味母


## 步行抵京記（上）　全國步行團員劉湊儒

敝團於二月二十日由滬出發。計費時四旬。行抵首都。第一步計畫告一小段落。叨承滬上關心敝團人士。屢函詢問狀況。不及一一裁答。爰借自由談。作一簡單報告。篇幅所限。未能詳陳種切。幸鑒原焉。

二月二十日晨。吾等齊集北站大旅社。行裝甚簡。每人背襆一、毛氈一、飯包一、水瓶一。餘則攝影機及樂器等件。八時半歡送人士及各公團均至。期望敝團之熱忱。溢於言表。良可感也。八時三刻。與諸君子握手告別。沿鐵路前進。十時二十五分。抵眞茹。暨大特派致職員並歡以茶點。暢聆沈如桂唐桐候二先生之教益。復送至楊家橋始返。拳拳盛意。至爲感佩。當晚宿於南翔鎮公所。翌晨六時起程。沿河赴嘉定。十時許抵該縣城。承民衆教育館陸館長引至各處參觀。晚間教育局長並設讌爲同人洗塵。二十二日晨離嘉定赴太倉。因各人肩上所負物件太重。平均每人有二十餘斤。蓋在嘉定曾取縣志及印刷品等件作紀念。故甚笨重也。乃雇一獨輪車。專推各人背襆。如此步行。則輕便多矣。十二時許抵太倉城。縣商會派員歡迎。招待厲新旅社。晚間縣黨部並備茶會歡迎。二十三日晨擬赴崑山。詢鄉人到崑山路程。應如何走。有答有告以僅小路可通。事先已將背襆託帶至崑山電話局。無奈仍出西門步行前進。離城五里許。有一廣東新村。曰振東農場。取振發廣東之意。係美洲返國之僑胞別墅。村內均廣東人。因領隊謝君係粵人。要求參觀。承憐允。並留午膳。二時許告辭。途中盡係田埂之路。竟無大路可走。五時抵崑山城。在崑躭擱一日。除至各機關外。並游馬鞍山。歸至及鄉光祠等。二十五日。沿鐵道往蘇州。八時三十分由車站出發。晚六時抵蘇州。因團員梁君係省立農專學生。故寓該校。休息兩日。整理數日來之紀錄。游虎邱寒山寺滄浪亭留園等處。

## ◉佛龕藏匣記　鄭逸梅

海上收藏火柴匣面者。有二人焉。一爲徐卓呆。一爲錢化佛。而化佛痒癖尤甚。十餘年之心力。所蓄尤富。揭黏於紙夾。如冊頁然。都千數百種。以東瀛物爲多。匣面有美麗之圖案。或爲風景。或爲靜物。或爲花卉羽蟲。或爲人體黑影。其色調能於濃妍中含有雅逸氣。且有列日曜表以便檢查者。有金碧輝煌。標御大典。萬歲等字樣。以爲臨時慶祝者。不啻郵政之有紀念票也。牌號大都爲食堂。料理館。其他銀行。吳服店。新聞社。亦有所點綴。蓋東瀛人士。對於廣告。不遺餘力。每一商店。必備特製之火柴。藉匣面爲廣告。用以贈送主顧。其收效自較勝尋常傳單倍蓰也。觀至此。化佛更出一錦函。縱寸許。橫六七分。書根染以金彩。宛然小卷帙也。及函封既解。則火柴匣之精緻者耳。爲之失笑。瑞士。英吉利者。匣面較闊。印以偉人之像。使人動敬仰之思。後附吾國之士物。如元寶、寶塔、雙錢。蝙蝠等。圖紋惡俗呆板。無審美觀念。對之悶損。深願吾國火柴商亟起改良。而臻眞美善之境也。化佛又示其所藏名刺。絕怪異者。有蒙古人之片。姓名有十餘字之多。累累贅贅。難以記憶。圖書館家杜定友之片。如無瑕白璧。惟左角鐫有極細小之杜定友三字。雖不能盡得風流。而自具趣致。書寫條札。尤爲便易。法至善也。某君之片。爲孫中山先生手書。因附識說明。的是創格。新劇先導王鐘聲。於片上印有玉影。作西式裝。儀態甚佳。鐘聲一字熙普。爲革命而流血。洵可風之烈士也。是日名優金碧艷亦在座。相與笑譚觀賞者久之。

## 東游通訊（二）　吳孝侯

乙　社會教育　圖書館　長崎社會教育。有著名圖書館二、並博物館公園等。二圖書館中。以長崎縣立圖書館設備最稱完美。記者至該館時。適館長永山時英氏。因公外出。由事務部主任增田廉吉氏出而接待。全館共分三大部、（一）閱覽及辦事室宿舍等。係用木造。二層樓。占地三百餘畝。內置普通閱覽室。特別閱覽室。婦人閱覽室。新聞閱覽室。兒童閱覽室。史料陳列室。事務室。宿舍室等（二）書庫一所。係用水泥鋼骨所建。三層樓。占地二十坪。（三）製本室。館長室。小使室（即僕役室）等。係木建。平房。占地五十三坪。以上三大部外。尚有餘屋空場等。共合占地一千一百四十九坪。該館儲藏圖書六萬餘冊。經費全年二萬餘元。職員共二十五人。館內特設有私人藏書室。內儲聖教書五冊。尚係三百年前西曆一千六百零七年之物。極爲珍視。又德人希伯兒懸像一幀。詢係德之海軍軍官。爲在日本閉國以來傳授外國語之第一人。日人爲懸像於入國第一埠之長崎圖書館。亦追念前勞。藉留永紀之意也。

長崎環境皆山。公園倚山建築。層遞而上。風景絕佳。惟長崎爲日要塞之一。禁止攝影。殊爲憾事。所幸衆得長崎縣圖書館全景一幀。製版附刊本報。片中市衢整潔。花木扶疏。亦可得窺長崎風景之一斑矣。

長崎既爲由華赴日第一埠。吾華人之往僑該地者。因之亦衆。以經商爲多。工業次之。亦間有爲僧侶者。記者曾至該埠東門寺。見寺內建有前清中華商會會長蘇道生君紀念石碑一座。寺僧揭碑字以晦來游者。視爲古跡之一。又至崇福寺。詢悉該寺係三百餘年前閩人即非所募建。即非僧爲吾華閩籍人。明末亡命至長崎。穩其姓氏。削髮爲僧。記者爲以不得即非僧之姓氏復留心遍覽各處。於發見寺之中門兩旁。有石刻「天空海闊無雙地。亢伏龍歸不二門。」一聯。筆力遒勁。下款署[illegible]想即即非僧俗家之副字乎。

▶長崎縣立圖書館◀


# 函授養蜂

本社係甘永懋養蜂場甘子剛養蜂場賀東養蜂場所合辦函授學費十六元一年半畢業詳章函索即寄

紹興　嶀嶮　屯頭村　中國養蜂函授學社啓（乙特）

大生公司獨家創製

# 杏仁精

化痰止咳特效良藥

痰爲肺病之源壅塞於肺則呼吸不靈咳嗽氣喘乾嗆失眠音啞咯血諸症相繼而起日久即成肺癆本公司杏仁精係藥學專家創製爲化痰止咳特效良藥凡諸咳嗽服之立見神效每大瓶一元四角中瓶七角小瓶四角近有冒名僞藥賜顧者認明住址勿誤●上海南京路盆湯弄口大生製藥公司發行

# 施樂安外敷藥水

跌打損傷

搽施樂安外敷藥水於患處不用摩擦藥性直透傷時血脈活絡痛可立止以治小傷止痛如神運動員宜備之爲急救之用（二）

瓶上老人商標爲記　各大藥房皆有出售　上海怡昌洋行經理

華盛頓乃外交人員薈萃之區各處衣服鞋都之人士皆用

巴黎吊襪帶

因其顏色美麗花樣佳妙質料經用用以吊襪舒適妥貼而又整潔

上海黃浦灘廿四號　美商同益洋行經理

婦科聖藥　著名

# 烏雞白鳳丸

各埠大藥房均有代售　丸內包紙印有醫獅商標爲記

上海河南路　廣東種德圍老藥局發行

烏雞白鳳配成丸　坤和陰順保平安　堪稱天下無雙品　服後尤能叶夢蘭

烏雞白鳳丸統治婦女一切經病及體質虛弱等症服之立見奇效購者務須認明本園出品庶不致誤

已孕未孕均請購服

# 廣東天喜堂老婢調經丸

已孕者安胎　未孕者調經種子

每瓶一元　滬支行東新橋電車站對過　電話六三九三七號

代理　北四川路會粵商店　河南路老悅生　華彰號　共經寶和堂

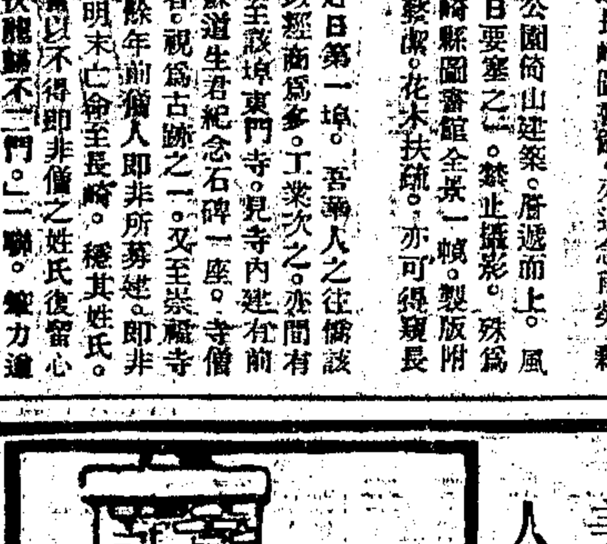

# 美國人牌修補水泥

修補水泥者係流質物如石灰紙筋富有黏性易能嵌水塗時用鏝刀法頗簡易塗後不即堅乾以備敷刷勻淨專補各式屋頂漏洞裂縫其用甚廣如煙囪天窗晴落及流水之處塗以美國人牌修補水泥可以永不漏水工廠內之汽爐鍋爐底脚修補用此水泥亦佳

美國秀登第公司出品

中國經理美商美和洋行　上海九江路廿九號

Certain-teed

## 商業新聞

### 金融 標金復呈高峯

▲銀行收現價金鋒俏 昨日標金復趨漲象、已逸跌數天之疲響也、但市況尚穩、並無過於風波、前後市僅二兩零起伏、至於外匯、明平暗緊、自早市志豐永・元成永・恒興等皆有追進、元茂永・大德成・等大致賣出也、大條略縮、人心遂堅、即開高盤、後稍有上落、徘徊於五百零二兩內外、惟銀行曾有購買現貨、迨後市源盛・恒興・信孚等買氣甚勇、而賣出頭寸乃爲套頭、於是價格益覺鋒俏、匯票堅秀、乃四月份東匯須結一兩零五分七五、英金十一便士零六二五、

▲開盤即漲一兩 英倫銀條均縮十六分之一、銀價亦減四分之一、而五月份開盤計爲五百零一兩、加一兩、毛盤從容上騰、乃買方遲旺、匯票亦挺、近期英金銀行對做十一便士一二五、遠期二五、故先令揭佈時爲三兩一錢、惟掛牌勿動、繼因賣者見暢、內部各匯平定、華銀行對做六月份十一便士一二五、是以貶去一兩餘、十點一刻爲一兩六七錢、既而零戶買進、加之銀行互相成交、五月美金計四十七元、三井買近期日金一兩零五分二五、乃已回上兩許、十點半後爲二兩六錢、俄頃退至一兩八九錢、至十一點以後蘊頭上買者似勁、又加數錢、爲二兩四五錢、迨午刻計二兩一錢收市、

▲後市金健漲高四兩半 後市開盤即漲七錢、爲二兩八錢、因物品已開高盤焉、次爲三兩二錢、復以散戶售出、遂已下游一兩、計二兩三錢、匯票尚平、正金三井住友東亞等售出六七月英金計十一便士一八七五至二五、又出日金一兩零四分八七五、至一點半以後、場內大戶補空、紛紛爭購、並聞印匯見小、銀行現金買口仍濃、同業頗結英金六月份十一便士一八七五、又由華銀行售出日金一兩零五分五、麥加利出六月份十一便士零六二五、既而日金本月份須計一兩零五分七五、六月英金以十一便士一八七五難以可得、僅計一二五購之、市況極爲鋒利、致價跳上二兩零、惟時有數錢旋轉、至四點左右遂衝漲四兩五錢、移時略抑四五錢、迨四點三十分收盤復爲五百零四兩半、比較前日計漲四兩半、

▲結價最後祇抑七兩 查一日間最大價四兩半、最小價一兩、計有三兩半上落、揭價仍爲五百十一兩八錢、計抑小九兩至十兩光景、補水下午增至五百零五兩、揭價初撳九兩、最後計七兩有餘、物品早開一兩三錢、午收二兩三錢、下午二兩八錢、收市四兩半、

▲業中投機求者居多 同業買賣、上午計恒興・餘大・志豐永・元成永・源盛・信孚等均進、萬興・順利・少數出入、元茂永・大德成・元餘永・福興永・永康・太興等均售出、下午求過於供、計源盛・志豐永・恒興・泰興・餘大・元茂永・森昌永・丙興・元餘永等皆是買進、福昌・天祥・大德成・源太等午進午出、著大永・慶和・元成永・順利・萬興・愼餘・匯源及套頭等榷有出售、大連帮上午賣出四五百條、買進三百條、下午售出二千餘條、買進只有二百餘條、仍占空頭也、廣帮則進二千餘條云、

### ◉外匯趨勢挺秀

昨日匯豐掛牌、外匯悉無變動、大條銀回縮、匯兌略降、惟印匯電訊亦降去三二二五、計爲五十四羅比二二五、橫濱及神戶匯兌因值日本節期停市、故無報出、至於本埠外匯、內盤趨勢挺秀、乃標金復呈高峯也、但無特別變化、華商投機者、自午前少數進出、午後大致向購、計英金各行對做五六萬鎊、華商售出一三萬鎊、中行・麥行・住友等略爲納進、午後復扒十餘萬鎊、由正金・麥行・住友・三井等賣出、又美金曾結進三四十萬元、如華義・工商・大通・住友・正金・麥加利等均已售出、又各行互相成交一二十萬元、而東匯上午稍有出入、以三非進住友出、迨下午金業中扒進數十萬元、由住友・東亞售出也、迨結果市價比諸昨午、計先令縮去一八七五、美金縮三七五、日金加起六二五、乃市氣甚鋒云、

▲英匯 內盤雖緊、但上落惟零六二五、銀行有所售出、自上午四月出價一先令十一便士一二五、六月一八七五、七月二五、買價照加零六二五、麥行・中行買六七月一萬五千鎊、價十一便士二五、上海・三井互做本月一萬、住友買五千、同計一二五、浙江・中行互做六月一萬、價二五、大英出五月五千、價一八七五、午收與早市同、下午華義・大通對做五月一萬、正金・三井出六月一萬五千、同爲一八七五、東亞・住友出七月一萬、價二五、住友買六月五千、價二五、麥行出七月五千、價二五、華義・朝鮮對做六月一萬、三井出五千、價一八七五、收市四月出價十一便士零六二五、六月出價一二五、七月出價一八七五、買價一二五、六月出價一二五、七月出價一八七五、買價一八七五、

▲美匯 內盤僅一二五上落、交易尚煩、上午四月出價四十六元八七五、買價四十七元、六月出價四十七元、七月四十七元一二五、買價二五、華義出五月一萬五千元、價四十七元、又與三井對做現期五萬元、四十六元八七五、工商出五月一萬五千元、價四十七元、七月四十七元一二五、買價二五、華義出五月一萬五千元、價四十七元、又與三井對做現期五萬元、四十六元八七五、工商出六月□萬五千元、四十七元一二五、匯豐・大通互做五月五萬元、價四十七元、午收與早市同、下午匯豐・住友互做五月五萬元、價四十七元、大通出六月一萬五千元、四十七元一二五、住友出二萬五千元、價同、又出六月一萬五千元、四十七元零六二五、麥行出二萬五千元、四十七元、正金出七月二萬五千元、四十七元一二五、收市四月出價四十六元八七五、六月四十七元、七月四十七元、買價照加一二五、

▲東匯 內盤堅挺、一日間祇半分差次、略進、上午四月出價五分二五、買價六二五、七月出價四分七五、買價六二五、午收四月出價五分三七五、六月出價四分八七五、七月七五、買價四分六二五、迨收市四月份出價五分七五、六月份出價五分二五、七月五分二五、買價照減一二五云、

### ◉大條近遠各縮〇六二五

昨據倫敦電訊、大條銀均縮零六二五、近期爲十九便士三七五、（合英金一先令十一辨士九三七五）、遠期爲十九便士三一二五、無有變化、小交易、市平、又接紐約電訊、美銀價回縮二五、計爲四元五角一分、英對美降去零九三七五、爲四元八角六分八七五、美對英跌落零九三七五、爲四元四三七五、日美仍無上落、爲四十六元八角六分半、日英小零六二五、爲一先令十一便士九三七五、印英三七五、英滬先令仍計一先令十一便士七五、孟買現貨小去五盎勒、爲五十四羅比二盎勒、又路透電及電通社適逢日本節期、故無電報告云、

### ◉洋釐超出二分關外

▲市場概況 昨日市場氣象、仍與前數日不相異、惟外界稍有走銷、人心轉昂、雖無特殊高拍、而已超出二分關外矣、銀根需途、依然疏懈、銀行頭襯、逐日有出欵、是故形勢終無好面、江南小洋、已轉定勢、大概當時已過、又復告疲耳、

▲釐拆價格 洋釐久無生氣、昨早似稍挺秀、計早市仍爲七錢二分、與前日毫無差異、午市加昂三毫七忽半、爲七錢二分〇三毫七忽半、人心俏利、厥後有轉機希望、銀拆形勢、久疲不堪、始終無望生色、昨日早午市又復做出三分、較前日仍跌二分、劃頭亦無加水、氣象一蹶不振、遂料今年銀根、似無高漲之憂矣、

▲輔幣市情 江南小洋、前兩日小同行因受外行委托、略買數萬、致市價突然高昂、昨則發息又寂、故市價已趨弱途、而不復動撤矣、計早午兩市均爲六錢一分、較前日午市小去五釐、做出交易早市一千五百角、午市四萬角、銅元縮短一盤、計早市十四萬五千角、午市四萬角、廣東小洋、則轉高一釐、爲一千、較前日形勢加緊不少、交易仍有三萬餘串、

▲銀洋進出 「銀欵」連日銀行收解、鑒於錢莊業務不甚振充、故各種收解、亦殊簡略、昨日華商各銀行收解票欵一百七十餘萬、外商各銀行收解票欵不及百萬、各種貨匯稅什諸般收解九百餘萬、結出欵四十餘萬、出倉一百十萬、錢莊銀行收解各欵二百七八十萬、進倉三十萬、錢行單收解二千七百餘萬、劃頭欵收解三百四十餘萬、各路匯欵收解一百十餘萬、收現七八十萬、「洋欵」匯劃票欵、早市做出一百十二萬五千、午市做出五十四萬、鈔票祇午市一萬、場外鈔票兩市一二十萬零九千、現洋早市六萬五千、午市十二萬五千、銀行交易早市五十七萬、午市六十萬、外銀行買賣二十萬、各銀行洋戶來收解一百二十餘萬、鈔票進出二百餘萬、錢莊洋公單收解四百二十餘萬、洋劃頭欵收解八十二萬、拆借洋欵七十餘萬、客路來源長江到二十餘萬、北路裝去五十萬、廣帮新幣三十萬、汕厦裝現洋二十萬、內地裝米欵十五萬、小錢莊鈔票進出及匯頭現洋新幣等買賣六十餘萬、

### ◉三月份存息二兩

本屆三月份存息、業經前日錢業公會常會提議、決定爲二兩九五扣、按此次銀拆統計、本祇九錢、故銀根雖鬆、而存戶方面、尚佔便宜耳、至於欠息、仍由舊例規定、作四兩半坐盤遞加、最高息價、仍不過十兩零五錢、次者不過七八兩之譜、查往年二三月間、（除去年外）總在四五兩之存息、而今年照此金價銀賤之局面推測、恐無高昂之銀拆矣、

### 證券 平電九六不動

（北平） 前場九六現貨開一盤、一六四五、銷六萬、後場仍開一盤、價亦同四五、銷萬五、四日改開前場一市、後場辦理現貨清交停市、五日春節放假、（三日電）

### 紗花 近月紗巨戶搜買

▲明日起紗交春假停市兩日

紗市轉堅、且形勢甚佳、以近月有大戶搜買、市勢較緊、同時亦有獲利者扒空、而某廠商態度頗形安靜、商場上多數目標、須看再回漲二兩、將見一百五十三四兩、然賣方大戶、心思仍低、底貨雖厚、抵補之念未絕、多空兩方相持甚力、但海外花紗市況、漲風稍定、前途仍依時局及實銷爲根本、紗交自明日起、停市二日、至七日照常營業云、

▲人標續漲一兩外 人標前市開盤、外棉回跌、人心平淡、時局空氣依然不佳、散戶多數看跌、然開拍後因有六十八號在近三月購進、故市氣尤緊、近漲七九錢至一兩、遠漲三四錢、午後標紗因經紀人赴杭游覽、提早一點鐘開市、形勢仍堅、近月六十八號仍買進九百五十包、遠漲二三五、六錢、遠漲六、七錢、全日成交計一萬七千九百五十包、茲將人標收盤價錄左、

| 人標 | 收盤 | 漲跌 | 存賬數 | | 收盤 | 漲跌 | 存賬數 |
|---|---|---|---|---|---|---|---|
| 四月 | [illegible] | [illegible] | [illegible] | 七月 | [illegible] | [illegible] | [illegible] |
| 五月 | [illegible] | [illegible] | [illegible] | 八月 | [illegible] | [illegible] | [illegible] |
| 六月 | [illegible] | [illegible] | [illegible] | 九月 | [illegible] | [illegible] | [illegible] |

▲實銷較昨稍清 現紗銷路較昨爲稍、查全日各帮買去統計一千二百六十包、同行中進四百二十包、行情堅硬、客帮中雲南進胃最健、計三百四十包、此外廣東二百十五包、牛莊二百八十包、內地一百四十包、廣州六十五包、鎮江三十包、雜帮一百二十包、廠開五百包、

### ◉棉市穩定如故

棉市仍堅、但美棉稍跌、此爲大漲後之小跌、於市面無重大關係、故本埠人心仍然觀高、加之底貨欠缺、漢帮拉緊不放、故市盤一時殊不易跌也、但實際交易尚清、各廠態度亦甚呆云、

▲期棉跌而復漲 漢標前市開盤、以外棉疲軟、各月跌五分至一錢、午後市況稍堅、以賣戶缺乏、各月均漲五分至一錢半、全日成交計二萬二千四百包、茲將漢標收盤價錄左、

| 漢標收盤 | 漲跌 | 存賬數 |
|---|---|---|
| [illegible] | [illegible] | [illegible] |

▲現棉交易平平 各廠仍抱觀望態度、碼頭來源、計姚花一百十六包、通州花一千零二十包、售盤錄左、

| | | | |
|---|---|---|---|
| 美種花 | [illegible] | 霽田廠進 | [illegible]件 送廠 |
| 陝西花 | [illegible] | 永安廠進 | [illegible]件 送廠 |
| 下沙花 | [illegible] | 同行中進 | [illegible]包 棧交 |

### ◉美棉多頭了結回軟

昨日美棉因多頭了結、現需不佳、缺乏重要購買、市況回疲、計期貨跌十四至二十八磅音、英棉期貨漲一點、現貨漲七點、埃及棉現貨漲五點、印棉初隨美棉上漲、後因多頭獲利了結回軟、計平果近遠期跌一羅比、奧姆辣漲一羅比、遠期漲一羅比、白羅溪漲一羅比、遠期漲二羅比、原電錄左、（二日電）

| 美棉 | 比上日 | 合申規 | 英棉 | 比上日 | 合申規 |
|---|---|---|---|---|---|
| 五 | [illegible] | [illegible] | 五 | [illegible] | [illegible] |
| 七 | [illegible] | [illegible] | 七 | [illegible] | [illegible] |
| 十 | [illegible] | [illegible] | 十 | [illegible] | [illegible] |
| 十二 | [illegible] | [illegible] | 現 | [illegible] | [illegible] |
| 一 | [illegible] | [illegible] | 埃及棉 | [illegible] | [illegible] |
| 三 | [illegible] | [illegible] | 平果爾 | [illegible] | [illegible] |
| 現 | [illegible] | [illegible] | 奧姆辣 | [illegible] | [illegible] |
| | | | 白羅溪 | [illegible] | [illegible] |

### ◉本埠各棧存棉統計

▲中華棉業聯合會調查

| | 本週總額 | 上週總額 | 增 | 減 |
|---|---|---|---|---|
| 美國花 | [illegible] | [illegible] | [illegible] | [illegible] |
| 陝西花 | [illegible] | [illegible] | [illegible] | [illegible] |
| 捲糖花 | [illegible] | [illegible] | [illegible] | [illegible] |
| 印度花 | [illegible] | [illegible] | [illegible] | [illegible] |
| 木架花 | [illegible] | [illegible] | [illegible] | [illegible] |
| 青爲花 | [illegible] | [illegible] | [illegible] | [illegible] |
| 九江花 | [illegible] | [illegible] | [illegible] | [illegible] |
| 通州花 | [illegible] | [illegible] | [illegible] | [illegible] |
| 火機花 | [illegible] | [illegible] | [illegible] | [illegible] |
| 太倉花 | [illegible] | [illegible] | [illegible] | [illegible] |
| 東臺花 | [illegible] | [illegible] | [illegible] | [illegible] |
| 餘姚花 | [illegible] | [illegible] | [illegible] | [illegible] |
| 下沙花 | [illegible] | [illegible] | [illegible] | [illegible] |
| 埃及花 | [illegible] | [illegible] | [illegible] | [illegible] |

### 糧食 米市跌勢轉烈

▲閘北 昨日各路來源仍旺、雖屬陰雨、到船有四十餘號、但買胃異常淸淡、北粳又跌兩角、計兩日中回落半元之多、可稱漲銳而跌亦烈也、薄稻銷塲粳呆、斛腳寥寥無幾、市盤續短兩三角、羊埠秈到貨不旺、去路因洋米狂跌影響、一律觀望、行情見疲近角、至於通變陰元、買氣沉寂、到銷兩淡、高貨十八元左右、

▲滬南 河下到船十號左右、街銷平平、常錫帮機粳高者銷活堅定、次者微有修削、市氣尚同、蘇同帮白粳鄉莊頗有問津、惟因北市不振、吃價極緊、大盤均乏上落、南帮薄稻・早稻・籌帮雖淡、然貨客扳售、價格因乃平定、杜子秈與羊秈來貨寥寥、客胃沉靜、盤面受洋米軋腳、致難開展、洋米公會因市價上落甚鉅、成交均須現金、並再增加保證金、投機者大受影響、交易既少、買戶亦稀、價乃一落千丈矣、白元頂貨極俏、中次貨摩平平、情況仍鮮榮辱、

### ◉洋米跌價後之旺銷

▲晨跌一角・午漲一角

昨日洋米上午開價後、回籠貨競爲售出、抑價求脫、致現米又跌二角、期米亦小近錢、市價跌小後、忽引起本街鄉莊內地各客爭辦、市價乃又立漲一角、結果與前市無大出入、形勢反見疲定、統市期貨售開回籠貨三千餘噸、洋行售者有小絞三四月份一千四百噸、現貨開出一萬餘包、路貨成交五千包、均係本街鄉莊內地帮辦去云、

### 麵粉市氣俏麗

昨日粉市期市後、各月份市面、與前市無大出入、繼聞洋麥略好、而北洋帮更有購買、期現各貨、市上空氣頓見緊張、廠家因有客帮問津、不復再出、北帮除買現之外、又搜買四五六月期貨、因此洋麥粉抵補、內地掃售者亦有爲數不少、迨後結果四月大七厘半、五六月七八月各大一分、九月份大五厘云、

### ◉小麥趨上之勢

昨日小麥市況、開市時各月份均形疲軟、本月份竟無變包成交、繼聞粉市轉機、現麥又有廠化、人心乃均轉好、午後麵粉有北帮購辦、空頭遂爭先抵補、近遠各月份隨即紛紛上漲、收市本月份大二分、六七月各大二分、八月大三分、九月大二分、現貨廠辦仍佳、統市開出五六千包、高貨乏尤佳、中次亦站、結果均比前市見好一二分云、

### ◉期餅平穩

昨日標準期豆餅交易頗佳、裹路客帮買意極活、而閩浙帮亦有問津、故六月上下期餅均覺秀麗、價因大連產電不動、及本埠號家拋售、致呈平穩、仍開六兩八錢二分半、期豆則進出清靜、未有做開、

### 疋頭 疋銷轉呈呆滯

疋交漸形見靜、內地帮採辦、大有告一段落、以時屆疑歷淸明、俗例出外經商者、紛紛回里掃墓、故抵申者日形稀少、公會上亦呈淸淡之狀、客帮因受時局影響、暫時尙難轉機、尤以四川帮之滯淡爲最、實以七年運去過夥、加以大局不安、以致一蹶不振、長江帮需要零星、昨寧波溫州等帮稍有添辦、貨價尙堅、東貨細嗶嘰依然活動、昨天賜財源百子圖均開二錢三分二釐半、湖心亭二錢四分、風波亭二錢四分二釐半、寳球二錢七分二釐半、直貢緞復略見軟、第一功手貨售二錢五分二釐半、四雙士二錢四分七釐半、三馬頭二錢四分半、西貨素洋紗因値銷令、日漸活潑、昨泰和之如意天官什色士二兩、蠟記金危十二兩七錢半、泰和關天宫十兩零五錢、本客均有辦去、白條廠紗夕明文法印花綢亦頗活動云、

### 糖市 漳刁青開跌二錢

▲粗砂白市跌交靜

昨日糖市產區電訊、紐約期糖五月份一七回跌五分、九月份一八二、跌四分、十二月份一八九、三月份一九四、各跌三分、爪哇現糖價爲一〇八七五、六八七五、微升〇六二五、五月份一〇八七五、升一二五、六月份同價、未有升沉、（公會劃盤）二十四號粗砂白市甚懈淡、賊七兩二錢半、成交稀而市形萎弱、二〇中砂白七兩一錢、需要亦靜、日糖交易零落、市且見弱、YT嘜七兩六錢二分半、N嘜七兩八錢、YRO嘜七兩二錢、出戶較衆、貨以日來各處去化呆滯、以致步漲乏力、次有一蹶不振之概、號盤成交更寂、潮刁青續有到來、昨開百餘包、價爲六兩三錢、比之前盤跌價二錢、雖貨身略遜、故受手甚稀、市形頗弱之跡云、

### 五金 粗鉛絲軍界採辦甚動

日來軍界生意甚熱鬧、統計被購有二千餘担、八號・十號・十二號以及十四號粗鉛絲、近數而繼後之趕辦者、大有人在、但市貨自經收羅之後、流存頗感飲乏、標準節節上進、比前市漲起二三錢之鉅、計八號每担售八兩、十號八兩二錢半、十二號九兩、十四號九兩五錢、查目下到貨極鮮、預料行情或須繼續進展也、

### 絲茶 滙率不堅影響絲銷

日來歐美滙率、忽縮忽升、洋莊絲銷不克繼暢、歐電轉滬漸稀、滬埠各廠莊僅補充缺貨、新交易殊難進展、華絲商手貨不充、價小不售、昨祗華通等進滬白廠經五十包、乾利進黃廠經二十包、克昌泗陽絲八包、價尙堅定云、

### 雜訊

金洋二十三箱、値美金五十五萬元、今日運往北美、

▲香港運來金條五箱、値十五萬元、

▲日本裝來大條十七根、計二萬兩、

▲湖絲九百件本日裝美、

▲桐油三百噸今日運赴紐約、

▲人造絲及絲織品九百十二件意法來滬、

▲函館電魷魚產市跌二元光景、

▲又訊海帶今庚出苗頗旺、再緩五禮拜、新貨可登場、

▲洋酒四百二十箱法國來滬、

▲油漆九百桶英國裝申、

▲美棉七百件、印棉五百件、昨日進口、

▲剪口鐵二千八百件、鐵絲二千一百件、由比日兩國運申、

▲呢絨三百件、英國裝來、

▲紗布三千一百件日本來滬、

▲礦砂一千二百件湖南運申、

▲烟葉二千一百件長江來滬、

## 商業價目表

### 銀洋錢市

| 類別 | 早市 | 午市 |
|---|---|---|
| 洋釐 | [illegible] | [illegible] |
| 銀拆 | [illegible] | [illegible] |
| 江南 | [illegible] | [illegible] |
| 廣東 | [illegible] | [illegible] |
| 銅元 | [illegible] | [illegible] |
| 衣牌 | [illegible] | [illegible] |
| 角坯 | [illegible] | [illegible] |
| 貼水 | [illegible] | [illegible] |

### 國內匯兌

| 地點 | 匯價 | 地點 | 匯價 |
|---|---|---|---|
| 北平 | [illegible] | 重慶 | [illegible] |
| 天津 | [illegible] | 成都 | [illegible] |
| 漢口 | [illegible] | 萬縣 | [illegible] |
| 濟南 | [illegible] | 南京 | [illegible] |
| 青島 | [illegible] | 杭州 | [illegible] |
| 烟台 | [illegible] | 福州 | [illegible] |
| 蚌埠 | [illegible] | 廈門 | [illegible] |
| 蕪湖 | [illegible] | 汕頭 | [illegible] |
| 安慶 | [illegible] | 香港 | [illegible] |
| 南昌 | [illegible] | 哈爾濱 | [illegible] |
| 九江 | [illegible] | 吉林 | [illegible] |
| 長沙 | [illegible] | 大連 | [illegible] |

### 國外匯兌

四月三日

[illegible]

### 交易所

◉金業（五月份標金） [illegible]

◉證券物品 [illegible]

◉華商紗布 [illegible]

◉麵粉 [illegible]

◉雜糧油豆餅 [illegible]

### 米市

閘北 滬南 [illegible]

### 現紗

[illegible]

### 雜糧油豆餅

[illegible]

### 糖市

[illegible]

### 絲市

[illegible]

### 疋頭

◉元芳莊 [illegible]

### 五金

[illegible]

### 煤市

[illegible]

### 輪船進口報告

四月三日進口 [illegible]

### 輪船出口日期

[illegible]

止帶仙丹 白帶 當日見效 二〇〇二盒斷根
婦女無論赤白帶下久必腰酸腿軟百病叢生子宮虛冷受孕難此丹善固元神而補氣血寒熱氣顯若仙丹假冒甚多請留意 每盒一元 雙料二元 總發行處上海寧波路（漢口新生路仁壽里）
程鳳生醫生老牌藥丸 立消頸項癧子頸 瘰癧 內消瘰癧丸 會賓樓 德和
非常靈驗 癩疥瘡藥 接元堂啟
化痰順氣 立止咳嗽丸
婦女調經丸 功效無比 女科要藥 調經 經期腹痛丸 德法
法國保麥大藥房 SIGMARGYL 雪德麥體爾藥丸 是花柳病之勁敵 破天荒新發明 一九一四新藥丸
良濟藥房
立止白帶丸
認明老牌 小腸疝氣丸 濟生藥房 老伯英 包愈斷根

# 申報本埠分類廣告

## 拍賣

**瑞和洋行　禮拜五拍賣**
准於四月四日上午十點鐘在本行樓上拍賣帽架、地毯、沙發椅、花綢面寫字檯、大菜檯椅、法打字機、印字架、電風扇、火爐、山鏡、銀器、冰箱、酒架、打字椅、來路捲蓬寫字檯、紅木古董、檯椅櫥、鋼板洋琴、縫衣機器、來路銀箱、著衣鏡、大菜檯、紅木大床、鐵床、五斗櫥、梳粧檯、男女衣服及另星物等不計外國書此佈

**禮拜五拍賣　車床機器廠**（益中拍賣行）
准於四月四日下午二時半在浦東其昌棧後西首浦東機器製造廠內拍賣國禪臣洋行廿六尺車床一部、六尺鏇床一部、八尺車床一部、十二尺鑽床、四尺龍門鉋床、馬達、柴油引擎、火油引擎、鐵床、五金部、氣管、洋鉗、手搖車、水汀、風箱、車床零件及另物大小部落不計出清此佈

**魯意師摩洋行**　始創英一千八百七十三年

**禮拜五拍賣　男女外國衣服**
准於四號上午九時半在本行後間拍賣大櫥、梳粧檯、五斗櫥、火爐、鐘、銀器、花瓶、留聲機、唱片、無綫電、電扇、銅器、磁器、料器及另星什物不計此佈　魯意師摩洋行啟　D145

**通孚洋行　禮拜五拍賣　木器**
准於國歷四月四日下午二時半在江西路四十八號本行內拍賣上等大菜間式暨西門子鐵箱、寫字檯、櫥、書櫥、漆皮沙發、銀箱、衣服等另物不計此佈　通孚洋行啟

**大華拍賣行　禮拜五拍賣　奉臨時法院諭**
准於國歷四月四日下午三時在北浙江路第五十九號祥豐恒南貨店內拍賣罐頭食物、財寶、木器、裝修、桂圓、核桃、粉干、糖等各種貨物不計此佈現銀出清　D041

**宜和洋行　禮拜五拍賣　紅木傢私木器櫥窗**
准於本月四日下午二時半在寧波路四川路轉角一本行內拍賣紅木客廳傢私、茶几、雲石、小客椅、大菜間式銀器、磁瓶、花瓶、大椅、沙發、玻璃櫥、打字機、寫字檯、鐵床、腳踏車、洋鐵皮盆、冰箱、鋼絲、銅床、鋼鏡、洋行馬櫥、水門汀等另星不計此佈　宜和洋行啟　D147

**魯意師摩洋行**

**水漬貨　禮拜六拍賣**
准於五號上午十時在浦東陸家嘴公司碼頭拍賣水漬花生肉、黃荳、黑荳、藥材、黃花、生餅、蝦米、銀牙、棉子等件，當日打票出貨，後拍定銀三成　魯意師摩洋行啟

**魯意師摩洋行**

**水漬棉紗　禮拜六拍賣**
准於五號下午二時半在本棧拍賣水漬十支等八十四件魁星牌棉紗，當即拍後出貨付定銀三成　F71

**魯意師摩洋行**

**白相船　禮拜六拍賣**
准於五號午時十二點在本行拍賣白相船名"THISTLE"船上應用一切物件，現泊蘇州河中國公園隨時可觀並有船名單此佈

**魯意師摩洋行**

**禮拜六拍賣　機床　洋狗　洋琴　加減算　鐵床　地毯**（益中拍賣行）
准於五號上午九時半在本行前間拍賣木器、留聲機、沙發、酒架、大菜台、檯鐘、法磁器、火爐、油架、鋼琴、銀器、雨衣、什物不計此佈　魯意師摩洋行啟　142

**禮拜二拍賣　貴重地產**
准於四月八日下午三時在本行拍賣九江路許二家宅地計毗連細地七分三釐二毫英冊第八號...計地坐落大西路北蠻三家宅地...八千九百二十號英冊... 並暨... 此佈　D136

## 飲食

**C.U.A. café　雪園**
上海最清潔最衛生最靜最幽之西餐館
靜安寺路跑馬廳對過新世界隔壁
午餐　每客一元
晚餐　每客一元半
茶點　每客五角
半夜餐　每客一元
冰淇淋　每客二角
電話西六一一一號　1075

**新雅　高等粵菜　茶點麵食**
北四川路虬江路角　上海大戲院對門
電話四四三一七號　清晨開　夜半止

**馬樂記廚房**
本廚房特聘名廚精製各種中西大菜，如蒙賜顧預定或定期包飯均可，價目從廉。
大菜六元　特別四元　冷水盆　炒魚翅　全鴨　全雞　炒魚　熱菜　芥辣等
大菜五元　冷水盆　中翅　改良全鴨　熱炒　點心二道
地址：北四川路德安里九八六號

**清一色　廣州酒家**
三馬路浙江路口　電話六三二四二
銀湖魚翅 一元二角 和菜　酥炸天官 異味杞蛋　菜炒鴨片 長久世勳　的確價廉物美
名廚烹調 地方雅潔 座位舒暢 器具精良 宴客小酌 招待週到 定價克己 最為適宜

## 地產

**燕華樓　正式粵菜粥品麵食**
四馬路丹桂第一台對門　電話九三四三七
地方雅潔　招待週到　定價克己　小酌隨意

**自由農場　A字消毒牛奶**
康腦脫路一六八號　電話西四二○華界照送

**嫌奶媽麻煩者請吃牛奶**
生生牛奶公司　大西路一七五
改正電話二七四八六
南京路三友實業社定貨部亦可代定

**上海蘇州基地出讓**
近觀前街蘇州幹路有十餘畝方形基地一大塊，適合建築華住宅之用，詳細章程請函投蘇州蘇家巷五六號別墅志成 E庚1285

**地產出售**
茲有坐落法租界大小地段數處，極宜於經營建設之用，願出售，欲購者請函浙江實業銀行房子內懸西路江西地產公司接洽　電話一六六五○號　1091

**房屋廉價出售**
坐落北火車站旱橋下元四百房屋，西首有水門汀平房，...計田二分二釐四毫，造洋房一所...欲出售，願者請至虬江路西興里王家宅曹公館接洽　E1370

**投資房產最好機會**
如欲置產或向上海大自熙華德路東賺息萬國公司虹口影戲院隔壁...徐家匯...誠意四三一二六

**地產買賣　經租保險　押造房屋　存款放款　轉契掛號　建築打樣**

**普益地產公司　地皮出售**
地皮十四畝二分六釐九，在貝當路之北，首外國學校最為適當，有意者請臨本公司接洽（E-96）

**普益地產公司　洋房出售**
康腦脫路洋房五座，已租出，可得利息九分，有意者請臨本公司接洽（I.P-042）

**普益地產公司　洋房出售**
新式優美洋房分離九所，不遠中國新邨，建成內有大房間七間，浴室三間，汽車間，各種設備應有盡有，詳請臨本公司接洽

**汽車**

## 召頂　出租

**四座汽車出讓**
某西人因返國，將其十二匹馬力四座漢牌汽車，僅駛一年，完好如新，廉價五百兩出讓，有意可向外灘一號亞細亞公司C. H. Whitaker 接洽

**召頂**

**洋房連傢具召頂**
茲有中心七地點洋房一宅，三間小房，內有廚房，分租百十餘元，全房花旗床椅櫈用具，電話電燈，水汀等工料俱全，...有意者請至...接洽

**舖位召頂**
茲有坐落北四川路適中地點舖位一間，完全傢俱召頂，有意者請投函...

**精美寫字間招頂**
茲有電燈電話一切俱全，精美寫字間招頂，...江西路...九號 E1266

**召頂**
金神父路七上三首...有新屋出頂，電燈電話俱全，...面議 E1507

**男女結婚禮服出租**
西華德路亨利洋服公司出租禮服，及新式婚紗衣...

**召租**
三○四號上等住宅...

**清靜住宅分租上等房間**
跑馬廳梅白格路有樓下統廂房一間...電話...

**新屋召租**
威海衛路同孚路之東永吉里新造單間雙間石庫門數十幢出租，弄堂廣闊，地方清靜，並有印捕日夜看門，又東西華德路永吉里有市房三數幢出租，如合意者請至江西路三洋涇橋永吉里永康公司接洽可也

**新屋召租**
茲有坐落法界斯北路西首新造一二三層樓住宅房間，...有熱水汀，電燈，煤氣，電話，傭人房間等，...E7821

**新屋召租**
赫德路康腦脫路南首四百零三號至四百四十號新屋，裝修古拔，浴室衛生，俱全，租價極廉，或接洽江西路泰利洋行 E1575

**新屋召租**
法租界呂班路口飛鴻安坊新建三層樓單幢洋式住宅，備有浴室、面盆、抽水馬桶、熱水鍋、電燈、電鈴，應俱全，華美裝修，交通便利，餘屋無多，欲租者請速接洽愛多亞路四號七樓新瑞和洋行　甲E上657

**普益地產公司　洋房出租**
茲有汽車間房子一所，坐落愛多亞路西首...有十二間，浴室五間，願出租，價廉...請向本公司接洽

## 召租

**新屋召租**
茲有五馬路...新造三層樓房，內有電燈，備有抽水馬桶，每月...

**現將完工之新建頭等精美洋房　住宅及店面召租**
茲有角房最新式洋房數所，備有...鋼窗，冷熱水，電燈，電話，衛生設備，...四明銀行啟

**新式洋房召租**
茲有大洋房一所，...

**新屋召租**
在先施公司...

**召租**
茲有坐落愛多亞路洋涇橋三層樓房二號，交通便利...有意者請臨本所接洽　E1268

**愛多亞路寫字間出租**
茲有愛多亞路廣西路口一八號三層樓寫字間，...

**新建市房住宅招租**
茲有坐落北浙江路海寧路口福康里市房住宅...另有南京路...

**新屋召租**
福煦路同孚路東首多福里新坊建造最新式二層三層樓房，聖門內雙間石庫門裝抽水馬桶及武裝交通便利，日夜有巡捕看守，衛生空氣舒暢，欲租者向該處泰來當內接洽可也　東陸公司經租部白

**寧波搬場汽車公司**
穩妥迅速　搬運敏捷　首稱第一　代拆代裝　不取分文
快廉無比
電話：一二四七三　一三七四○
地址：南京路南海路口敝處家橋

## 搬場

**上海搬場公司**
首創第一　成績最好
大洋車租每時四元四分　搬夫四名不取分文
四處：漢口路十號　大世界西首　河南路橋　東百老匯路
電話：六一三九○　六一三九三　一八七七　六一三九四

**中國人應用中國搬場汽車**
熱心愛國挽回權利
服務週到　成績超羣
每時四元代拆代裝　搬夫四名不另取資
總行福煦路　南陽橋　北行虹江路
電話：三○三二一　六二三七七五
華界電話閘北二九六　1479

**上海中國實業銀行　自建大廈餘屋招租**
敬啟者敝行現在外灘附近北京路博物院路轉角新建高大六層洋房一所，內有二、三、四、五、層樓面出租，建築堅固，裝璜壯麗，電梯水汀俱全，租金從廉，極合大商家寫字間之用，如合意者請臨天津路五一九號敝行當面接洽為荷

**出售**
三燈收音機特價念元
二燈收音機特價二十三元
本社發售代客過B電池
...電池發售電話收音機...
線電社　電話北四川路一...百子川路

**中華公司　西裝**
小西門中華路
青細嗶嘰呢 ……廿四元
全毛條嗶嘰 ……廿六元
全毛法藍絨 ……十八元
時條法藍絨 ……廿四元
**大衣**
方格春花呢……十五元
各色條花呢……十八元
方格華達呢……廿六元
**學生裝**
國貨春花呢……四元
火姆四本呢……十四元
藏青細嗶嘰……十五元

## 國民書局

**國民書局大廉價**　棋盤街中市
三十天（四月一日起至四月三十日止）
文具儀器　廉價七折起
絲織風景　廉價八五折
電繡書畫　廉價九折
中山童裝　廉價九折
化粧用品　買一送一
廉價新書　自二折起
其他貨品一律廉價

**小警犬出讓**
茲有純種黑色小警犬僅四個月，欲購者請向公平路五十一號接洽　639

**廣東磅廠**
完全國貨　大宗現貨　特別價廉
本廠現因擴充營業另關分銷處在南市大東門外中華路四百二十號，總發行處在美租界北四川路天潼路角三百九十八號，製造廠在天潼路西四百十一號
電話四三四五四四

**徽章**
精製金銀銅質各種證章精細無比價目從廉，本公司製造部自營業不另外設
法租界環龍路霞飛坊二百八十號　電話三四一六（星期日休業）

**汪裕泰茶號**
茶質優美　製法精良　裝璜美麗　送禮咸宜
發行各省名茶
第一批發所　上海法租界老北門外大街
第二批發所　上海英租界石路正豐街口
第三批發所　上海英租界四馬路望平街口
第四批發所　上海英大馬路西跑馬廳對面
第五批發所　上海法租界巨籟達路口
第六批發所　上海英租界浙江路先施公司北首　1094

## 聘請

**時新花紙公司**
南京路新新公司西對過　電話一萬四千四百零叁
新舊各種打字機廉價出售
打字機買賣修理換新，代客發明最早久蒙各界許可，無不滿意，B九號誠懇特色及歡迎各界，惠顧賜做，價目從廉
江西路美商怡元洋行白　369

**聘請**

**聘請建築繪圖員**
茲有本埠建築師事務所欲聘請有經驗之繪圖員數位，薪俸從豐，如有經驗者請將履歷函報館信箱第一○八號不合恕不答覆　E527

**招請遊船老大**
現某洋行需用遊船老大一位，須具有良好之經驗，熟悉江浙兩省之水路，並須具相當之保薦，薪金從豐，請投函郵政信箱一六七六號「老大」　E189

**欲聘熟悉地產人員**
茲欲聘一熟悉地產事業之人與之接洽，但對於東主願當冊，希望將來現極佳，請致函四川路七十號中國營業公司　1291

**招聘女書記**
茲有某大律師擬招聘女書記一位，凡以中文清通而知法律者為合格，不拘，自問確有經驗者請親至四川路四十八號就招，西五樓　E1292

**聘女教員二人**
滬某學校聘女教員二人，(一)幼稚園主任，(二)小學五年級任，對於幼稚教育富有經驗者需研究，薪水均從優，如願就者請詳具履歷地址寄康腦脫路口上海樂里　E528

**招請廣告攬員**
茲有某著名報館擬招請廣告攬員數位，佣金從豐，如有意者請於上午至十時開北寶通路三四四號接洽可也　E514

**聘請新中電碼推銷員**
新中電碼全書可以節省電費三成以上，每冊售價一元，茲擬聘用本埠推銷員數位，簡明法便，須有經歷，請投函寧波路七號新中公司，合即報名者函復

**聘請寫字**
今有某行聘請寫字一位，須有經驗，且能出口事業，略知法文，英文招請寫字一位，合格者可以函投本報天字一○七號信箱，有上等學識

**聘請賬席**
某商店欲聘請賬席一位，須有加股亦可　E605

**聘請賬房**
本旅館因事務繁，擬請經驗豐富賬房一位，須備有押櫃五百元，月薪八十元，寄至寧波路鎬壽里一百八十號，面洽　（意者請上午十時至）

**徵求**

**徵求伴侶**
某君年廿三，係滬上名畫師，出身世家，品性溫良，擅長音樂，願得女士為友者，請投函申報天字信箱第九四號，照片者恕無佈　E1691

**招收學徒**
某商店招收學徒二人，品性端正，年齡在十四歲至十八歲以內，供膳宿，投函郵政信箱七三四號可也　E1504

**現成襪廠召盤**
今有新式襪車十部，一應俱全，生財全部並願以極低廉之價出盤，或零拆，有意者請至虹口西華德路盛地路景順里第一千七號接洽可也　E1521

**徵求煤球廠基並經理合作**
茲有經營煤球事業者擬有上海之房屋及空地，須近水路交通便利，最好能有人才投資者合作，請投函西門方斜路東安里念二號

**旅館招盤或合作**
北城某旅館地點熱鬧，交通便利，經營多年，房金獲利，茲因主人事繁無暇，願以低價出盤或合作，有意者請函十二時至西藏路義和里口一號康君，即日上午十時至西門大吉路店王君面洽

**現款出借**
本公司為協助小資本工商企業起見，凡小商店或小工業因經濟關係不能發展者，請詳述現狀及希望投函郵局信箱一三○二號可也

# 上海市場

◉團體消息

▲吳淞各公團歡宴兩區長　吳淞商會市政委員辦事處保衛團各公會等二十餘團體、於昨日下午一時、假吳淞外馬路甯商救火會大樓、設筵歡送公安第七區長陳佑華調任第一區長、並歡迎新任第七區長任履平、兩區長、蒞會後、主賓入席、酒至半巡、由公團代表鄭樹珊唐纘之朱韞華相繼致詞、宴畢攝影、即歡送陳區長登車赴滬接事云、

◉書畫訊

▲呂公望廉潤一月　北平呂公望少將、書法獨到、迥非凡響、藉資扶濟、現聞更於春日、舉行九折廉潤一月、并免墨費、用結墨緣、愛慕者可交本外埠各大箋店、或直寄法租界白爾路百二十九號、其總收件處均可、潤例函索即奉云、

▲許清之逝世　武林許清之丹青家、頃傳爲痰核之症歿於海上、聞者惜之、許君乃鴛湖老人張子祥之高足、工細花卉翎毛、無不神似、後慕任伯年之技、因亦從焉、又作賣生活計五十年、茲歸道山、身後無片紙之存、徒囊檢其破篋、僅餘殘稿、從此丹青家又弱一個云、

▲王綱圖案書展覽　甯波同鄉會自今日起、舉行一王綱個人圖案展覽會、陳列作品一百五十件、內分蠟畫壁磚裝飾瓷器廣告染織地毯風景等圖案十餘類、王君畢業於國立北京美專、及日本東京高等工藝學校、此次出其平日精品、供國內工商界暨文藝界之參考、會期自四日起至七日止、任人參觀、不取門劵、

◉商場消息

▲惠羅新到法國雨衣　南京路四川路惠羅公司宣稱、本公司男子用品部、近運到大批春季大衣及各種雨衣、尤以法國式雨衣爲最優美、質料柔軟而不漏水、式樣製工、亦極精緻、晴雨皆可用、此種雨衣、學界最爲歡迎、因美國大學學生俱愛穿此式大衣、現值全國運動會在杭舉行、各省學子經滬購貨者、咸欲購置一襲、是以銷數大增、過去一星期中、竟銷去五百餘件、負笈出洋學生因在歐美購置衣服、取價反貴、故離華時、購備此種雨衣者、亦不乏人、每件祇售二十二元五角、其他橡皮雨衣、顏色俱備、大小尺寸、完全適合國人所用、價自十二元五角至三十五元不等、際此春雨連綿之時、各界往購者甚形擁擠云云、

▲南洋大藥房開幕大廉價　南洋大藥房宣稱、本藥房設立滬上已歷三十年、平常營業、極爲發展、現因便利各界起見、特遷至南京路四百二十六號虹廟西隔壁新屋營業、刻已佈置妥貼、定於國歷四月四號開幕　本藥房對於藥品原料醫療器具工藝化學及化妝等品、羊備無遺　並聘經驗豐富之藥劑師擔任配方、日夜輪流調劑認眞、另聘德醫西醫常駐藥房應診　茲因開幕、特自今日起、大廉價大贈品一個月　以答惠顧者之盛意云云、

▲大華呢絨廠參加杭州國貨流動展覽會　望平街大華呢絨廠批發所宣稱、本所於昨日下午將本廠出品之國貨自由呢自由嗶呢、條素嗶嘰、格子大衣呢、軍裝呢等運往杭州　參加流動展覽會　本廠出品係顧九如君費數載心力研究之結晶　開國貨實業界空前之新紀元　質料柔軟耐用、顏色新穎入時、爲製制服及西裝之最佳衣料、本廠特聘優等技師隨同赴杭、代製服裝、定價極爲低廉、殊於國貨流動會生色不少云云、

▲中國駱駝絨廠參加杭州國貨流動展覽會　上海牛莊路五十二號中國駱駝絨廠聯合發行所宣稱、本所係先達勝達維一三廠合組、營業殊爲發達　并於昨日將最優等之出品條素寬緊純毛駱駝絨運往杭州參加國貨流動展覽會　以便杭地人士之採購云云、

▲宋桂記廚房紀念減價　北泥城橋北興里宋桂記廚房宣稱、本廚房聘有著名廚師　專司烹飪、承辦筵席、菜肴豐富、取價低廉、一席八元菜、可抵市上一桌十元菜、調味方面、尤稱擅長、現本廚房正大舉行紀念減價之期、各種菜肴尤形豐滿考究、菜單、見本廚房所登廣告云云、

▲三友社襪子廉價尚剩三天　三友實業社宣稱　本公司出品各種三角牌襪子、因貨眞價廉、故爲最受各界歡迎、現兒童翻口襪八折、自由襪停九折、惟機會尚剩三天云云、


陳思明牙醫生發明

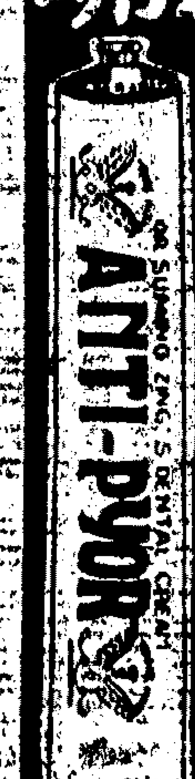


防蛀牙膏　功效與衆不同　常用永無齒痛

●研究十年工夫　●犧牲數萬資本　●存心濟世利人　●絕無營業性質

先施樂園唯一遊藝場　華社新編神怪義俠連台名劇　火燒紅蓮寺　頭集　准於初七夜起演◀排練純熟添製佈景續手齊備不日開演先此預告

中外影戲　日夜開映　中國武俠片大鬧五台山　歷史影片　美國著名影片　勇武詳細說明　附樂園日報　門票每位大洋一角　各場不另取資

小世界愛華女子新劇社日夜戲目　取資一律招待場內

▲日戲▼　多情公子　▲夜戲▼　頭二本　玉蜻蜓

小世界影戲場日夜戲目　門票每位大洋一角　各場不另取資　招待一律場內

國產名片　雙後本珠鳳　▲時間▼　大劇場　新劇場

大世界　門票小洋三角　各場不另取資

乾坤大劇場京劇　日戲　打龍袍　鐵籠山　六月雪　雙珠鳳　四盤山　獨木關　夜戲　新編連台武俠好戲　江湖奇俠傳　三本

共和樓新樂府崑劇　日戲　掃花　三醉　訓子　挑簾　裁衣　雙官誥　問病　偷詩　夜戲　藏雪串　拜月亭　喻塘戲

共和廳　南方歌劇　日戲　羅帕失　夜戲　西廂記　羣芳會唱　京崑時調

新三層　女子蘇灘　尚樂社新劇　日戲　蔣老五　夜戲　閙西川

共和台　魔術　魔術新劇　日戲　江城　夜戲　軍閥的家庭

共和閣　獨腳戲　零頭戲　搭棚戲　日戲　分玉鐲　夜戲　殺媳逼

新三層　滑稽　誰先死　老少換　化裝蘇灘　奇巧戲法　女子　連環戲　日戲　孟姜女　夜戲　殺子報

新四層　上海新戲　日戲　金不換　夜戲　賴婚　童子新奇藝術　平津雜耍　王氏四俠

百代新出鋼鑽針唱片　十九年三月份發行　露蘭春　劉筱衡　劉韓小月　陳鶴峯　筱衡金奎　楊樓

四川路一五八號　電話二二八二六號

朱寶興　四明文書　美界漢禮新浜路記路中華里口領會公電話四二一五七號接洽

獨腳戲大王　顧雷聲　堂十元神世販或江孫雲又界市養接　價四八仙界房九里美家法英街大洽

女子蘇灘　周美人　敬請蘇灘眞實堂相十元諸人路慶內百六　班邀演藝二八至馬大里一十號

遷移聲明　中西戲法　王一飛　童子武術　（廣法租界小北門外文元坊十四號）

四寶　歲紅　顧壽增　陳鑫齋

鄭翠娥　鄭愛娥

歌舞團　飛霞　少女

上海游藝員公會　奉送　邱筱翠　聘邱卿　玉蓉　花翠　雨班合演

全珠班　馮連珠

新化社古裝上海新劇　徐鴻聲　張美雲　徐月蘭

人鳳百鳥人　朝鳳　笑

金筱仙　女子蘇灘

各種糖果　一律半價

只有今日

誰家糖果最有名　大馬路上沙利文　味道香甜花樣新　監製專家美國人　今日半價售與君　大好機會眞難尋　諸君購買快光臨　遲恐向隅不開心

沙利文啓　（地址南京路一〇七號）

THE CHOCOLATE SHOP

▲籬隱卜易　斷通古凶、不能一知過去、未來凡有一切疑難、每日限十課、自午一時起至下午六時止、課金一元二角、長沙路口斜對面鴻慶里一百四十號、地址新閘路

▲店面招盤　就將小西門迎勳路口顧主願店基、因生意另有發財、招盤小西門迎勳路口、極便交通、公共汽車均停門前、如合意者請速接洽

▲徵求合作經理　茲有敝友業已創辦商業、現就商意欲創辦商業、徵求合作、或有資本者、即請來信詳細接洽

啟事

▲星相登記證被竊聲明　敬啟者鄙人向在南市大碼頭測字算命書信營業、不於今年三月二日在該處將登記證被竊、數本在內當官總登記案、如將來無論何人收去、作廢無用

▲遺失聲明　茲因遺失萬國儲蓄會第八〇三八一號一份、除向該會掛失補給新單外特登報聲明

▲尋狗賞格　敬啟者三月卅一日走失紅黃花紋捲毛短尾洋狗一隻、如有人得送還者奉酬大洋十元、如送至靜安寺路七十五號CHEERS

▲通告各界注意　茲有英人管理所專代各國人士僱用特別偵探各界之某調查人事所的以及商業上一切問題、如有以上事件、悉可招承辦、投函南京路一〇三號

▲渣華公司之郵船　厦門香港爪哇　穩妥便捷　歡迎賜顧　四川路四十一號本公司接洽

醫藥

●小兒病要吃保嬰丹　●患病不要吃萬病藥　●兒童食後病無危險　●惟有不吃仙丹

產科　住院二元至六元　二十元出門　接生十元　隨時來診　地址新開路

中一醫院　花柳白濁贈送診劵

花柳病　本院設備完美　由衛生局註冊醫生擔任　專治花柳　喉症　花柳等症

Mark's Royal Beauty Parlour

高等技師　精美理髮　各式樣優妙　價格公道　界仕女　請來一試　麥克理髮店　靜安寺路七一二號

吳淞療養院

院臨海濱　空氣純潔　陽光充足　交通便利　專治肺癆神經衰弱血症以及貧血轉地療養　病者特別優待　院址吳淞炮台灣海濱

介紹德國醫學博士柯立治　專醫新老淋症花柳皮膚癌及一切施用解剖手術等症　柯醫生 Dr. W. Korec M. D.　診所　北京路廿三號　電話一〇九二一

新法療治　痔瘡　包醫　專家陳練百醫師　不用刀割注射　永不復發

上海中國瘋病醫院

按摩

按摩術　來洗必那浴

上海郵務管理局封發郵件時刻表

| 寄往處所 | 船車名目 | 日期 | 封發時刻　平常信件 |
| --- | --- | --- | --- |
| 海參威　俄羅斯經過西比利亞 | 大連輪船　火車 | 五日　每日 | 七點 |
| 南京九江漢口等埠　長江各埠 | 航空郵件 | 每日（除星期日） | 六點念分　七點廿分 |
| 青島威海衛烟台天津　北洋各埠 | 李天丸　德安　新銘 | 五日　五日　六日　五日 | 七點 |
| 牛莊烟台天津　南洋各埠 | | | 念一點 |
| 溫州福州厦門汕頭香港廣東 | 海晏　廣利　綏陽 | 五日　四日　五日　四日　四日 | 念二點 |
| 香港澳洲　外洋各埠 | 公司 | | 念一點 |
| 日本橫濱神戶及各埠 | 公司 | 四日 | 廿一點 |
| 香港南洋羣島及歐洲 | 公司 | 五日 | 九點半 |
| 日本美洲坎拿大及歐洲 | 公司 | 四日 | 廿一點 |
| 德國及歐洲 | 大洋丸 | 八日　四日 | 念一點 |

各口掛號郵件提前三十分鐘封發

硫酸阿母尼亞

茲有大宗硫酸阿母尼亞　質料極佳價格極廉現願出售無論躉購零買均所歡迎請速購取毋失機會

寫字間　西藏路九十號

樣子間　南京路一〇四號

香港註冊

上海自來火行

黃汽車

坐汽車爲求身心俱泰　故黃汽車部部適意　黃汽車總電話三五三三無論順讚　倘遊均可得適意稱心之黃汽車　黃汽車有柔軟之彈簧寬暢之坐位且富有彈性以之汽引擎配大號安氣胎　經驗宏富之司機人謹愼駕駛決無坐其他車輛腰背酸痛之弊　故其舒適快樂也足以想見

念分鐘　一句鐘　洋一元　洋三元

中國公用黃汽車公司　總站：新閘路三三八號　分站：北四川路五九七號、五〇七號

教育

▲按摩遷移聲明　由一百十八號三樓三號按摩院遷至四百二十四號內照常服務、請君來試

按摩　本院按摩完全手法　海水浴室　精美

因宜打字職業　本校乃最老最久最完善之打字校也、成績卓著、已有口皆碑、爲滬上各行業之學生、均佔重要位置、發達添人甚多、本校畢業生均有志者即來接洽　北四川路西武昌路三四九至三五一號

▲國英法數夜校招生男女　本校設國文英文法文數學專修夜校、學費每月十元、學校地址法租界愛多亞路四十七號

日本語（面授）（函授）

英德法語言日夜學校招生

▲教授英文　年輕西女學問宏博經驗豐富　以餘暇教授英文　學費從廉　有志向學者請駕臨舟山路六號與 Miss Kalian 接洽

汽車學堂　專科教練　包領執照

日本語　爲各界究日本語者、晨夜開課

▲按摩術

陳醫生逐日駐社診治牙病

新世界 門票僅售小洋三角 各場不另取資

新世界 美團 美新魔術奇 莊海泉 莊月娥 古裝蘇灘 呂月英 倪毛玉 四明文戲 鳳凰社 童女四齣 龍鳳班 無錫灘簧 小文濱 小月珍 改良申曲 李夢 董玉山 幻術 大套魔術 特別口技 丁怪怪 趙希希 迷戲 新排老槍別窰 沈易書 對口拉戲 邱翠花 京音大鼓 紹興班（日）三本十美圖（夜）後本秦雪梅 武林班（日）全本義犬報（夜）前本碧玉簪 雅叙廳 精美書場

新世界 中山樓曉風社白話新劇 四月四日 日夜戲目
日 袁嘯燕 王婉貞 沈靜儀 于瑤琴 張雙宜 胡 陳 王 安君 明 恐 珠 天 惠 玉 舒 悲 德 嘯 彭 沈 陳 袁 一幼 夜
（梅花戒）◀林姑娘艷史▶
（預告）清宮十三朝 王元恐君連台新編清宮 排練純熟擇日開演

新世界 自由廳醒心社滑稽話劇 老牌滑稽泰斗 錢無量 著名獨腳戲專家 偷聞客 王無能 販牛客 日演（新約法三章）夜演（過渡結婚）
羣芳會 名花會 唱會
大劇場 加映愛情武俠佳片 上海女俠

神仙世界愛華社男女新劇 門票每位大洋一角內招待 一律男女各參觀不另取資
日戲 好嫂嫂 夜戲 鴛鴦墳

神仙世界 門票每位大洋一角場內招待 一律女子參觀各場不另取資
跑冰運動場

天一影片公司名貴出品第一大悲劇
攝製將竣 新紅樓夢 一名大學皇后 不日開映 監製 邵醉翁 導演 李萍倩 陸劍芬 主演 陳玉梅 孫敏

東方書場 英界馬霍路東方飯店樓下
（日）場角（夜）場二角 日時二開夜七時三開 （日場點黃劇）（夜場點黃劇）
日 張步蟾 黃兆麟 周玉泉 周亦亮 張雲亭 王似泉 夜 潘伯英 蔣一飛 傅蓮青 楊少蓮 張福蟾 趙稼秋 沈儉安 薛筱卿 王無能 錢無量 江笑笑 鮑樂樂 劉春山 盛呆呆 陸奇奇 陸希希 金柏蓀 吳梅村
場 雙珠球 三國志 玉蜻蜓 岳傳 落金扇 場 三笑 狸貓換太子 雙珠鳳 珍珠塔 輪 五班 流演 滑稽 唱

神仙世界女子京劇日戲目 門票每位大洋一角內招待 一律女子參觀各場不另取資
全班合演 五子 連彈對唱 特別新詞 全部 開墳見母 哭 活捉李氏 坟

小世界乾坤大劇場日夜戲目 門牌每位洋一角各場內參觀 招待一律女子不取資另
日 金雪艷 張月紅 蔡寶山 張艷萍 德元 單 毛桂芬 姜麗雲 劉益芳 李祥艷 金雪芳 姜麗芬 毛桂萍 張艷落 客串陸 單雪蔡 德四本 元寶山
（八虎闖幽州）打扛子 百草山 一丈紅 虹霓關 道遙律 寶蓮身 投書 馬湖鐵公雞

永安天韻樓大京班 四月四日夜戲
周蘭芳 謝小棠 印德山 陸少林 陳君鵬 畢小樓 于桂 譚芬 陳紅梅 張吉瑞 花慧 吳蘭春 邱寶蘭 趙德奎 劉君成 李先茂 春臣 奎
（頭二本穿金寶扇恨）

永安天韻樓柳社男女合演白話新劇
王素方 顧劍秋 仇蓉梅 祝菊紅 顧夢痴 羅慧因 湯桂枝 王少白 周天悲 王（閨名日）美 胡恨霞 王情生 蔣呆夢 徐寒兒 秦炳梅 李梅炎 周負君 孔振能 王鐵鴛 血
四月四日（日戲）兩對有情人 （夜戲）婦人心 特煩天先生新編悲 初次開演

永安公司天韻樓影戲場
日夜開映國產新明星公司著名武俠巨片 六集火燒紅蓮寺 本片已經上海特別市電影檢查委員會檢查許可
本日映紅蓮寺除映外另加美國佐以新遊 片客餘興

先施樂園大京班 男女合演 四月四日 日夜戲目
日 黃翠芳 麒麟豹 白素琴 沈少亭 劉榮軒 白玉英 應寶蓮 王蘭芳 張艷霞 李人傑 劉昆喬 劉玉春 劉春泉
雙南天門 虎將招親 遊龍戲鳳 （大取金陵）
夜 五六本 觀音得道

新新屋頂花園各項游藝 門票二角
日 全班合演 八錯 楚江 嘉興府 四郎探母 夜 小艷香 水上飄 張銘軒 劉俊奎 花想容 王寶蓮 李蓮芬 王雲周 森歸 王天吃 人肉 蔣婉貞 蔣素貞 （准於七號起唱）

新新屋頂花園各項游藝 不另取資
精神團 滑稽 日 白板對煞 夜 書僮斷產 喜劇 治兒 方朔 張易
鐘社乾坤話劇 日演 金陵妓 夜演 俠二本時髦女子

天蟾舞台 男女合演 四月四日 日夜戲 價目 ...
小麒麟 劉漢 楊月 于芸樓 劉鄭童 楊奎臣 吳繼芳 董志儂 金碧官 陳鶴蘭 李艷揚 方玉玉 李琴峯 芳 樓芳
新排新劇 七本封神榜 今夜開演

天蟾舞台 四月五日 禮拜六日戲 全體名角一齊登台 准演拿手作武戲文戲好戲
方玉樓（李艷芳） 李玉樓 劉 董志揚 吳 金 劉 麒 王 小月 陳
陰陽河 中原 女起解 四門 南天門 （李十娘） 麒麟童 芸芳 楊樓 鶴峯 漢臣 殺 官奎 定 繼蘭 碧玉 玉堂春 山頂拜泉

丹桂第一台 男女合演 四月四日夜戲 電話一一二 七八四
白蓉 趙蓋 筱張 王白 韓陸
玉麗 君玉 寶桂 艷玉 金子
崑娟 玉廷 芬秋 霜奎 良
三本 驚天動地

新世界新華大劇場大京班 四月四日 日夜戲目 門券小洋二角 各場不另取資
今夜文武名角初次開演唐朝歷史神怪機關連台好戲
頭本西遊記

三星舞台 四月四日 夜戲 ...
李桂春 趙如泉 張如庭 金碧艷 劉虹霓 小趙君玉 夏玉崑 景韻琴 賈璧雲 蔣寶印 郭玉蘭 小孟七 七時登場 頭本 水泊梁山 諸君早臨

大舞台 男女合演 四月四日夜戲 價目 ...
于蓮仙 陳嘉璘 曹毛包 筱月紅 林樹森 王少泉 筱香紅 筱菊紅 高雪樵 金少山 粉菊花 苗勝春 張少泉 孫慶芬
七時半登場 頭本 初次 武則 起演 新排 天 新戲

更新舞台 男女合演 四月四日 夜戲 價目 ...
初次開演 筱玉樓 張國斌 綺羅 苗香 何鑫 王茹 白佩 白華 張虎 韓辰 筱牡 何丹 鳳英 ...
嘉興（五本） 八美圖（六本）
七時登場

上海舞台 男女合演 四月四日 夜戲 價目 [illegible]
周梅艷 陳佩卿 筱魁 英 黃玉麟 陳筱穆 張韻宸 劉筱衡 劉永奎 李吉瑞 筱魁英
打罵曹 鼓 李鑫培 賢孝子 投軍別窰 殷春虎 刺巴駱和 新紡棉花 空城計 張四虎 刺巴杰

上海舞台重金禮聘南北著名出類拔萃文武唱做最優等著名大藝員

聲馳南北 唱做老生 陳筱穆 今夜准演 投軍別窰
唱做獨擅青衣花衫 劉筱衡 今夜准演 新紡棉花

盛名卓著蓋世無雙伶界巨子唱做全材文武老生 李吉瑞
四月四日星期五夜戲准演 刺巴杰 巴駱和
四月五日星期六夜戲准演 落馬湖 水擒李佩
四月六日星期日日戲准演 翠屏山
四月六日星期日夜戲准演 獨木關 病挑安殿寶

著名唱做青衣花衫 黃玉麟 今夜准演 投軍別窰
長靠短打勇猛武生 小魁英 今夜准演 賢孝子

楊四立 今夜准演 巴駱和
劉永奎 今夜准演 刺巴杰
張韻宸 今夜准演 空城計
陳佩卿 今夜准演 打鼓罵曹
李鑫培 今夜准演 賢孝子
張四虎 今夜准演 刺巴杰

上海舞台 特煩編劇專家及全體藝員聚精會神悉心編排實事歷史破天荒新戲
全部 滿清三百年 排練純熟 擇吉開演

本台禮聘花容月貌秀外慧中唱做獨一坤角青衫
周梅艷 今夜准演 鴻鸞禧

# 丹桂第一台

# 今夜初次啟演

# 三本 驚天動地

宣佈皇室宮闈艷史之大傑作

表演風流帝后淫亂之優美劇

## ■萬人爭看三本戲

本台的三本驚天動地。開演以來。未到七時。樓上下已擠了個實足。所以後來的觀客。眼見鐵門緊閉。都抱向隅之憾。紛紛退去。

昨夜又有許多看客。因爲連跑了三夜。未曾看得。心中十分懊悔。但來時。座位又已賣個一空。他們都自息道。怎麼看三本戲的人。竟這樣的擠個不退。我們就在旁邊站站罷。免得明天再跑了。

你道爲什麼看三本戲的人。這樣的擠個不退。這倒不是本台誇口實在是戲的情節緊湊。表演的藝員。都能賣力。所以有這樣的號召力。

現在單講情節方面。有劉文儿（卽太子）出世後的事實。國舅勦賊寇。和蘇金定母子相見。你看熱鬧不熱鬧呀。

**佳座無多 欲定從速**

**電話 六三四一〇 一一七四八**

## 觀客注意

本台爲欲使觀客明瞭劇中事實起見。故對于忠奸事跡。盡量表演。請于觀劇之時。如遇奸臣出場。勿以果物亂拋。使藝員可專心演劇是幸。

## 從頭看起倍增興趣

看連台本戲。好比是看長篇小說。必須要從頭看起。方才能領略到劇中的眞實興趣。否則祗看後部。不讀前文。則對於劇中人的身份歷史。都沒知道。怎能領略到劇中的眞實興趣呢。現在本台爲顧到新來觀客的興味起見。將頭二本排在星期六日兩天。連續開演。使觀衆於公餘之暇。可從頭看起。飽嘗一個痛快。既省時間。又能領略全劇的旨趣。眞是一舉兩得。爰觀諸君。從速預定。佳座無多。幸勿向隅。

四月五日 星期六日戲 **頭本驚天動地**

四月六日 星期日日戲 **二本驚天動地**

---

# 三星舞臺

接續新排宋史俠情破天荒尚武新劇

全體藝員悉心研究赶排精熟不日開演先此露佈

# 二本 水泊梁山

## 預告（二）

### 特別大操兵

頭本中史進練莊勇大操已經受看客的非常讚美都說是從來未見的大觀如今二本中高俅閱操更非莊勇可比校場操兵都是有考據的步伐之齊整隊伍之嚴肅威勢之莊嚴服裝之新奇眞與衆不同逈非出諸杜撰而亂七八糟者卽此可見本台向受稱讚爲專門考究武行實非虛譽開演將近屆時請來一看這空前之盛大威武好戲罷

國歷五號星期六日戲 即清明節

特煩李趙二君及全體藝員一齊登台

四演三本 **鐵公雞**

蔣寶印 金碧艷 **霸王別姬**

趙如泉 頭本 **麥城昇天**

李桂春 念六本 **狸猫換太子**

日戲價目

樓下 鳳凰廳 六角 孔雀廳 五角 牡丹廳 四角

二樓 鶴鳴廳 五角 四喜廳 三角

三樓共和廳 一律二角

國歷六號星期日戲十一時開演

特煩李趙二君及全體各演雙齣好戲

張如庭 全本白帝城

趙如泉 全本鮑自安 打擂

李桂春 本盜御馬 連環套

李桂春 趙如泉 念七本 狸猫換太子

今夜准演

新編宋史武俠好戲

# 頭本水泊梁山

李桂春 飾 史進

張如庭 洪信

趙如泉 魯智深

金碧艷 金翠蓮

夜戲價目

樓下 鳳凰廳 一元二角 孔雀廳 一元 牡丹廳 七角

二樓 鶴鳴廳 一元 四喜廳 中廳 七角 四邊廳 五角

三樓 一律二角

# 中央大戲院

大馬路附近 電話一三二五五號

時間 日戲三點鐘起 夜戲八點半起 (今天兩次)

價目 (日戲)正廳四角 樓廳五角 包廂八角 (夜戲)正廳五角 樓廳六角 包廂九角 一律小洋 兒童半票

應各界要求重映

明星影片公司十八年最名貴偉大之出品繼火燒紅蓮寺而起之精采傑作

張石川導演

頭二集 新西游記

二十大本一次映完

(准本星期日起接映最新攝製)

三集新西游記

價目照舊 各界注意

本片已經上海特別市電影檢查委員會許可

# 新中央大戲院

院址北四川路海寧路角電話四二二三二號

時間 日戲三點起五點半起 夜戲九點起 今天三次

價目 (日戲)正廳三角 樓廳四角 包廂六角 (夜戲)正廳四角 樓廳五角 包廂八角 (一律小洋)

上海影戲公司最新傑作

但杜宇——導演

殷明珠 湯天繡 但二春——主演

此片業經上海特別市電影檢查委員會檢定

片中是一個絕無僅有的俠客。雖有熱烈的心腸。勇過的行爲。卻更多一雙媚眼。而且是個女性。祗須把她的媚眼向惡人們輕輕的一轉。把她的笑靨朝惡人們微微的一露。立刻就叫惡人們惡氣全消。筋酥骨軟。不是窮凶極惡。卻是香艷風流。片中再有滑稽的穿插。有趣的做工。美妙的攝影。神化的光線。足夠諸位盡量欣賞。

日夜三場 日夜加演 准時登台

名滿國際驚人技藝 空中飛舞

# 恩派亞大戲院

時間 日戲三點起 五點半 夜戲九點一刻 (每天三次)

價目 樓下二角三角 樓上四角六角

無聊生活 片中加印華文說明

加映卓氏短片「恩夢一想」及「一賊一通運亨」 本片已經上海特別市電影檢查委員會許可

# 卡德大戲院

時間 日戲三點 夜戲七點 九點起 (每天三次)

價目 樓下二角三角 樓上四角

明星影片公司最近出品 全部一集 哀情動人電影

碎琴樓 鄭正秋導演 胡蝶主演

此片業經上海特別市電影檢查委員會檢定

# 萬國大戲院

時間 日戲三點起 夜戲七點 九點起

價目 樓下二角 樓上三角 兒童半票

(每天三次) 張慧沖最近之偉大傑作

黃海盜

主演 徐素娥 張慧沖 閔德張

此片已經上海特別市電影檢查委員會許可

# 中華大戲院

時間 日戲三點起 夜戲七點 九點起

價目 日戲二角 三角 五角 夜戲二角 四角 六角

(每天三次) 發明人工胚胎之德國奇情片

荒唐戀愛

▲聞所未聞的造人奇術 ▲打破陰陽的陳腐舊法 ▲爲比荒唐大膽妄無新式的戀愛

此片業經上海特別市電影檢查委員會檢定

# 世界大戲院

時間 日戲三點起 夜戲六點半 八點半

價目 樓下二角 樓上三角 包廂五角

(今天三次) 大中華百合影片公司最新出品 朱瘦菊導演傑作

大破九龍山

阮玲玉主演

此片業經上海特別市電影檢查委員會檢定

# 荒宮影戲院

法租界母院路同孚路口 電話三五二二七三五三〇號

轟滿東方人人 歡迎唯一武俠 偉大電影

紅蓮寺 七八集 二十大本一次映完

優待觀衆 變更座價 雅座二角 特座三角

二點 八點 二次

此片業經上海特別市電影檢查委員會檢定

# 共和大戲院

西門方板橋 電話南市一六六六

日戲三時 夜戲七時 九時

▶本院全部大華新 日夜開映俠義奇情巨片◀

電影斗士葛雷非士導演

俠骨艷腸

裝置納通配音妙影機器 電影檢查會許可

價目 正廳 樓廳四角 小孩一角 一律二角

# 光華大戲院

▶愛多亞路西孟納拉路口 電話三三五三〇◀

今天日夜開映三次：日戲三時 五時半 夜戲九時一刻

卓別麟 和 賈克哥根

尋子遇仙

一個是超類拔萃的滑稽泰斗，一個是天眞爛漫的電影神童，各有各的天才，各有各的神化，眞是可稱雙絕，他們在這片裏，盡情地表演出他們所有的奧妙藝術，一舉一動，處處令人捧腹，處處令人驚訝，

加譯中文說明◉配奏特別音樂

價目 樓下小洋二角 樓上小洋四角 六角 日夜一律

# 城南通俗影戲院

大東門 小南門南北 電話南市八百廿號

日戲二點半起夜戲七點九點價目四角二角幼童減半

今天開映明星公司偉大出品第九集

火燒紅蓮寺

本片已經上海特別市電影檢查委員會許可

# 黃金大戲院

法租界八仙橋 今天日夜開映 三時 五時半 九時一刻

北極探險記

◀極人生之險樂▶ ◀窺蠻族之大觀▶

▲北極探險實地攝影 看此片猶如身在北極冰天雪地中，奇禽巨獸，前現目觀，亦奇亦壯。

◉乎來各界仕女，此小巨其價，過小觀其境，勇氣勝讀十年書，看此片當增長學識，加倍。電影界從來未有之大貢獻

◀片中有華文說明▶ ◀特奏美感音樂▶

卓別麟主演 獨脚戲

增加同時開映趣劇 卓別麟獨出心裁之滑稽傑作

價目 日戲 正廳小洋三角 樓廳小洋四角 包廂小洋六角 夜戲 正廳小洋四角 樓廳小洋六角 包廂小洋八角

# 北京大戲院

北京路貴州路口 電話一四七一〇

星期四，五，六兩映：日戲三時 五時半 夜戲九時一刻

全部有聲滑稽名片 對白

(滑稽大明星但南傑作)

風狂之夜

是片爲但南氏自撰劇本。自編對白之作。其中有一場滑稽化妝跳舞會。歷代名人。自帝王迄蕩婦。個個登場。陸離光怪。目不暇給。其餘笑料之豐富。指不勝數。。

本片已經上海特別市電影檢查委員會許可

"HYSTERICAL NIGHT"

准後天(星期日)起開映

珍妮蓋諾傑作 哀艷絕倫有聲 音樂對白名片

花燭之夜

Janet Gaynor in "Christina"

敬請購券以免臨時擁擠

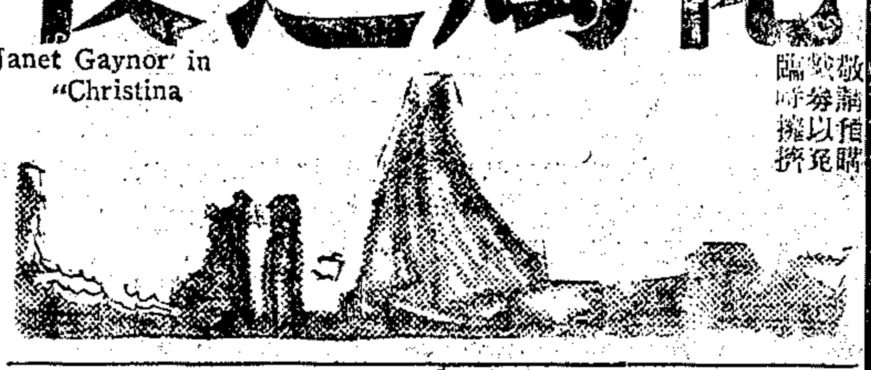

價目 日戲 正廳小洋六角 樓廳小洋八角 花樓大洋一元 夜戲 正廳小洋八角 樓廳大洋一元 花樓一元半

# 九星大戲院

院址法租界霞飛路南成都路口 電話三七八二三號

時間 下午三時 五時半 九時一刻

今天日夜開映

依密爾雅寧斯 康拉德維地蒂 珠聯璧合大傑作

滑稽愛情巨片

丈夫與情人

"HUSBAND OR LOVERS"

◀又名丈夫乎情人乎▶

此片已經上海特別市政府電影審查委員會檢定允許

特聘德國幼稚園歌舞團登台

◀請看活潑潑的小孩表演▶

天真漫舞

價目 樓上小洋四角 樓下小洋二角 日夜一律 每客隨票奉送名僊一包

# 奧飛姆大戲院

公共汽車 無軌電車 曹家渡站

門票二角 樓上屋頂 隨意可坐

蘇州文戲 日一點起 夜七點起 影戲(日)二點起 (夜)六點半起 八點半起

明星影片公司出品 唯一偉大武俠巨片

大俠復仇記 前部

本片已經上海特別市電影檢查委員會許可

# 虹口大戲院

乍浦路海寧路 電話北四一八

●今天開映 浪漫艷情巨片 喬治奧勃蓮主演

舞女奇緣

George O'Brien in "Paid To Love"

片中有華文說明

▲時間 三點 五點 七點 九點一刻▼

# 山西大戲院

海寧路北山西路口◉電話四五五七六◉

加映中文說明○配奏歐美音樂

四月三號起日夜開映連演三天武術騎擊巨片

武俠大明星傑克霍而脫主演雪山捕牛奇景

英雄救美

派來蒙片。新之荒野漠捕。白牛雪牛。二千軍萬馬。捉在美俠之捕。黑白野牛。驅千軍。戰起捉在美。血。可歌可泣。

(蒙公司攝武南新來片。捕漠野荒之捕。黑白牛雪。牛。二千軍萬種。山中引大馬。中救。英雄之戰。惡搏英情泣。可歌一間飛奔。血。美可有)

時間 (日戲)三時●三時半 (夜戲)九時 價目 樓下二角 樓上三角 四角 五角 日夜一例 小洋

# 愛普盧

北四川路海寧路口 電話北三百八十一

(今日下午三時 五時半 七時一刻 九時一刻四次)

羅德勒洛克主演

●無聲愛情偉大巨片●

一夜之愛

本片已由上海特別市電影檢查委員會核准公映

(並映著名卓別麟滑稽)

因禍得福 滑頭婦人

本片已由上海特別市電影檢查委員會核准公映

優待來賓 並不加價


# 社會消息

## 維也納古宮的出賣

### 奧皇族末路的悲哀

奧地利亞十年來的革命高潮、把維也納許多壯麗的皇宮、偉大的建築、弄成一種人去樓空的淒涼現象、從前王公大臣的邸宅、現在已經在那麼封的大門上、貼着「此屋出賣」的招貼了、

從前的貴族、在「社會主義」的壓迫下、受着極重大的稅捐、現在他們的生活、已經無所謂舒適、更談不到貴族與否了、雖則維也納仍是和從前一樣的繁華、一樣的是黛玉河畔The Danube Rive 一個奢麗的都市、然而今昔不同、她已經不能再被稱爲歐羅巴最美麗的帝都了、

這些在歷史上令人低徊的宮殿、現在怎樣呢、哎喲、當拍賣行把那些珍貴的畫像、精美的地氈、以及其他宮內種種歷代相傳的珍寶賣出之後、現代的那些帶着商人氣息的陳設、就快要連袂地進來擺架子了、從前皇家的會議室、現在要變成飯廳、從前穿黑色制服的侍臣、現在要委屈他們來做供人呼喚的奴僕、於是有錢的商人們、馬上就成了貴族、

然而在事實上、這麼偉大的皇宮、有誰肯花錢來買呢、因爲普通的人家、無論他的家庭大到怎樣的程度、一經到皇宮之內、就要覺得空虛、而一點也不能享受着舒適、裏面的房間、是那麼空廓、你要把空氣換熱一點、也不是一樁容易的事情、而且走廊又是那麼長、在進膳的時候、從廚房裏把肴饌送到飯廳、一定要冷得再燒一過、而且宮裏又沒有電梯、又沒有新式的浴室、又沒有熱水汀、在享受慣近代文明的人們、誰都不願到那古代的宮室裏去、講到空殿面積的大小、旁的不談、僅僅前面一部份、已經有四分之一的英哩那麼長、無疑的、這是全世界最完美而又最偉大的宮殿了、最著名的司恭布龍宮Schonbrunn、和英國的溫河宮Windsor Castle一樣、是最舒適的消夏地、她裏面有一千四百個房間、有無數的藝術寶藏、有佈置玲瓏的花園、現在呢、全是旅行家的行樂地了、

那個給色伐埃太子做行宮的貝爾第霧亞宮、差不多是一個美術展覽會、許多難以估價藝術品、全都陳列在宮裏的、當一九一四年的時候、費迭南大公從貝爾第霧亞宮放逐到薩拉亞夫、那兒就是他和他的妻子永別的地方、現在凡是到家裏去瞻仰的人、誰都免不了要唏噓憑弔、

奧地利亞最後的國王查爾斯、他的最後的宮室盧森堡、裏面有許多奇異的仙鄉、有古代的尖塔、有假山・石洞・瀑布・櫟樹、現在已經改作戲場 改作世界最著名的跳舞學校 這些宮殿的主人、到那裏去了呢、那些美麗的皇子、俏媚的嬪妃「當年曾經一度在青春之夢裏沈醉、現在卻受着生活的壓迫、永遠沒有倣媚眼給她們愛人看的時候了、有許多在革命的時候、已經做了砲火下的犧牲、活着的把宮殿讓出來租給別人、自己情願住到比較矮小的房屋、因爲那些宮殿、都是多年的建築 在雨天的時候、雨水會一滴一滴地從屋頂上漏了下來、他們不得不收些租錢來修補這些宮室、然而有許多貴族的後裔、他們在平日養尊處優、現在情願節省日常的生活費用、卻不肯降低他們的身份 來和一般人工作 所以他們現在用的還是燦爛的銀餐盃、和晶明瑩澈的水晶酒杯、但是沒有幾樣蔬菜、

在這種情境之下、最感覺困苦的、就是那些貴族的婦人、她們所受的訓練是

懶惰、所得的學問是禮儀、到現在一個辦士也沒有的時候、不得不仰給於「貴族留養所」的慈善機關、這個殘餘的經濟供給、是那些曾經受過皇家恩惠的有錢人拿出來的、但不幸得很、現在這個機關、已經給當局禁止、而且連基本金也沒收了、所以近代維也納大街上的縫衣婦、已經不是猶太的女人、代替她們職務的、是些貴族的婦女、英美兩國的婦女拚命到維也納首飾店裏去買珍飾、那裏會想到這些珠翠寶石、曾經一度在那些縫衣婦身上出個多大的風頭、引誘過多少的男子呢、

最近發生的幾齣悲劇、有一個年輕的公主在維也納某富戶當了環、一個公爵在那穌聖誕節向人乞錢給警察捉去、還有兩個皇族在汽車公司裏當汽車夫、貴族的末路「古今相同、中外一律、也就夠我們感喟的了、（茉莉）

## 我的病

不幸的我、被病魔纏繞、有年半之久、病中生活、我已嘗夠、當起病那天、我睡在枯寂的房中、被那灰白的燈光照耀着、窗外風聲、呼呼的吹着、我在這景象中、那不淒涼苦楚呢、可憐我就此迷入病魔的歧途了、不到幾天、我的小腹上凸起小瘤「家人送我入醫院、醫生日夜拿冰放在我的小腹上、時在九月、睡在那寒凍的冰上、多麼難受、二星期後、依舊如此、某夜在深靜三更、人聲寂寂之際、我忽然全身絞痛、那時我只得暗自流淚、因爲我慈母正在熟睡時候、恐驚醒她、唉、實在痛呀、眞的難忍呀、痛得不由我自主、失聲的呼救了、那時滿室淒涼、燈光慘淡、我又聽得外面病室也有呼痛的聲音呻吟着、那麼更增加我無量的痛苦、無量的悲傷、那末醫生與我打針、還不能除我的痛苦、次日、我痛得話都說不出、面色灰白、據醫生云、非剖腹不可、我聽了這句話、心中怎樣的難過、雖人生本是夢、但是聽見醫生要解剖那是人人恐怕的、所以我握了慈母的手哭着說、我離墳墓的日子近了、我的病不會好哩、那時慈母含着眼淚、很悲傷的安慰我、一會兒、看護急忙的替我穿了白色的衣進解剖室、我四面一望只見十餘個醫生、看護包圍着我、那時我並不覺得恐怕、我想還是上帝保護的、不過我的腦海中、還掛着慈母－他－愛姊等、他們是何等愛我、不知一經剖腹之後、再有見面的日子嗎、我心中無限悲傷、就流了許多的血淚、醫生見我悲傷過度、他來安慰我、說不要害怕、和你上悶藥、可以使你不痛、那末我就糊裏糊塗似升天一般的、失去了知覺、開刀之後、我氣也沒有了、所幸醫生得手、打了鹽水針才得清醒、但是腹內並沒有什麼、只有些濃水、所以醫生替我中間留寸許須備排出毒濃、其餘的、都和我用線縫好、這一幕痛苦的病魔、就和那夕陽一同過去了、但是足有年半之久、尚未收口、迭經醫治「總不見效、現在洞小如芝蔴、時有濃水流出、請閱者諸君研究一下、並希在本刊答覆爲盼、 金碧華自述、

## 社會消息稿例

㈠文字以關於國內國外科學・工業・商業・農村・衛生・航空・探險・風俗・或都市生活等消息爲限、
㈡圖畫以各種關於社會生活之抒情畫爲限、
㈢照片以時令・風景・動植物・人物・及關於新聞之攝影爲合格、時令風景攝影、有仕女尤所歡迎、
㈣文字每篇字數至多不得過二千、
㈤稿紙勿寫兩面、
㈥稿勿橫寫、字勿潦草、西文可省則省、如不能已須引用原文、須附於譯文之下、
㈦圖畫勿用藍墨水繪、並勿用有色之紙、須用白紙黑繪、
㈧來稿請書明社會消息部收、
㈨來稿無論刊載與否、概不退還、如須退還、預先聲明、並附足郵票、
㈩酬資文字每千字分三元・二元・一元三種、圖畫照片每幅亦同此例、如有特殊之稿、酬資另計、


# 林記更新舞台

新開特別演戲減價 注意 優等七角 特等五角 頭等三角 二等二角 三等九分 電話 華洋四〇〇二北 華界北三三三

四月四日夜初次開演 新編香艷俠義景連台稗史好戲

# 五本六本 嘉興八美圖

全部大結束 八美大團圓 劇情奇離緊湊 綵景鮮艷奪目 准于七時登場 欲窺全豹諸請早臨

# 榮記大舞台

夜戲價目 優廳八角 花樓月樓七角 特廳六角 特廂五角 頭二等廳三角 三樓二角

今夜夜戲初次新演 新排大唐歷史文武唱做機關佈景連台好戲

# 頭本武則天

特請名人悉心編排 刪除渣滓揭取精華 意匠經營與衆不同 全劇情節優美完密 添聘名角加入配演 文武唱做各式俱備 聯彈對唱花樣翻新 特別打武五花八門 佈景砌末一律新置 皇宮高偉華麗美觀 尼菴密室幽雅香艷 機關變化神幻不測 五鳳燈樓千紅萬紫 種種巧妙筆難盡述 登場時早務請早光

# 梅花團

今日舉行 歌舞大會

初次表演香艷偉大歌舞劇

# 七情

（即盤絲洞） （又名唐僧招親）

地點◎假座南京路新新公司對門市政廳

時間◎▲日場 下午二點半起 下午五點半起 ▲夜場 晚九點一刻起

注意 只演今明兩天

價目◎▲日場 小洋六角 小洋八角 大洋一元 ▲夜場 小洋八角 大洋一元 大洋一元半

概不定座 請早購票 童僕一律 不賣半票

代售券處 本埠各大書局

# 天蟾舞台

劇中人物一覽

麒麟童 （趙公明）殷郊
（小楊）月樓 雲霄（妲己）
劉漢臣 殷洪
王芸芳 碧霄（姜后 神籤）
楊鼐儂 武王
劉奎官（太師閒）（廣成子）
吳繼蘭 女媧
董志揚（土行孫）紂王
陳鶴峯 姜太公
李艷芳 雉雞精
李琴芳 琵琶精

# 八本封神榜

△翻天印大破金光陣

却說七本中土行孫自被金光聖母吊在金光陣之後。姜太公大爲憂急欲破金光陣。非賴翻天印不可。因命楊戩。速往崑崙山拜見元始天尊向廣成子借得翻天印會同衆弟子。共破大陣。洞中法寶。果然不凡。寶印祭在空中。但見霞光萬道。圍住金光。惡陣不破自解。聖母見大勢已去。急借光而遁。不料天空早有黃巾力士等候。見她欲走。一把擒住。當場發落。一魂直進封神。報上所說。惟我封神。戲中盡有。千變萬化。煞是好看。新劇泰斗。

現已純熟一條行頭機關綵景等工竣即行開演先此佈務希注意

今夜開演 偉大歷史新劇

# 七本 封神榜 六本

六日禮拜日戲 准演初次開演偉大新劇

# 卡爾登影戲院

靜安寺路派克路口　電話三三六四一號

今天日夜開映　三時　五時半　九時一刻

全部有聲對白唯一驚人鉅片

# 情犯

比「情俠」更偉大

比「情俠」更精警

熱烈緊張　驚心蕩魄

特映五彩精緻歌舞名片　福司公司幕片　維通新聞片

大明星考爾門

壓倒一切的最新空前傑作

請早定座

特別注意　本片已經上海特別市電影檢查委員會及英法兩工部局檢查許可

以免擁擠

（優待顧客）價目日戲一元一元半　夜戲一元半二元二元半（並不加價）

# 奧迪安

北四川路第六百號　電話四二五二二號

今天日夜最大貢獻

劉別謙有聲對白大作

幕幕表情會使你們魂銷；曲曲情歌會使你們魄蕩；

# 璇宮艷史

肉感香艷細膩溫馨

獨步影壇世無其匹

希佛萊麥唐納合演結晶

女皇試浴會使你們內情緊張；女皇閱操會使你們神情飛越！

本片已經上海特別市電影檢查委員會檢查許可　（時間）下午三時　五時半　九時一刻　（價目）（日）五角　七角　（夜）七角　九角

# 蓬萊大戲院

滬南小西門西蓬萊市場東部

（今日二時半五時半八時半日夜開映）

世界著名第一偉大哀艷巨片

# 蕩婦心

（華文字幕）

桃樂絲德里奧主演

（入座代價）二角　四角

日夜一律　童僕不分

◎本片已經上海特別市電影檢查委員會檢查許可◎

# 東海大戲院 EASTERN THEATRE

東西華德路茂海路十一號（提籃橋下海劇前）

（午）二時起四時起（夜）七時起九時一刻起

有聲電影

# 浪漫女伶

（加譯華文字幕）"SHOW FOLKS"（加映有聲笑劇）

跳舞香艷●唱歌悅耳●對白清楚

樓下小洋四角　樓上小洋六角　小孩半票

靈驗如神　胃病　胃氣　仙丹　散　當面見效

總發售處　永安公司先施公司寶華公司三馬路申報館廣告處　抱經堂啟

# 武昌大戲院

武昌路東四號　電話四〇七五九

美國第一國家影片公司新出品

滑稽荒漠劫美約翰海士更近傑作

唯一滑稽詼諧百出五彩名貴笑片

# 馬上緣

Tohnny Hines in

"White Pants Willie"

（新訂價目）樓下兩角　樓上三角　一律小洋　隨贈藥煙　小孩半價　恕不贈煙　（時間）（照舊）三點　七點　九點一刻

# 福星大戲院

四川路六十一號新世界南部　電話六三三二一二號

今天日夜開映：日戲二時　五時半　夜戲九時一刻

著名滑稽電影明星

菲爾特與康克令合演傑作

# 兩老爭妻

"The Two Flaming Zouth"

此片曾在遠東大戲院開映得特別市電影檢查委員會許可

少年的人往往因爭風吃醋人多非之以爭青是多此如意孰年老之人爭風吃醋有更甚屬於至年老的人段手何如了看此片明便了白。

價目　一律小洋二角　幼童不設半票

隨票奉送至尊牌香煙一包

# 中山大戲院

四川路卡子橋口

本院價格概作小洋

日戲三點半　夜戲七點　九點　今天三次

價目　樓下二角　樓上三角　包廂五角　（提早留票以免擁擠）

今天三次開映賢南影片公司出品武俠名片

# 金島魔王

加請電影女星盛台表演

# 少奶奶的秘史

並唱長恨歌悠揚婉轉令人淚下

此片業經上海特別市電影檢查委員會檢定

# 新愛倫大戲院

電話北四五二〇號

（時間）一時起　三時起　七時起　九時起

（價目）樓上三角　樓下二角　日夜同價　幼童減半

由三月三號起連映三日夜

此片經上海特別市電影檢查委員會檢定

# 女俠白玫瑰

# 百星大戲院

老靶子路福生路口　電話四一二二五二號
今日下午三時・五時半・九時一刻開映
絕無僅有空前絕後歐洲歷史浪漫熱情武俠巨片
(一九二九年歐洲世界鉅片選列為冠軍的巨片)

## 「伏尔加 伏尔加」

全十大本　又名俠盜雷森　一次演完

是片費時三年餘演員數千人，借齊柏林飛機場爲攝影場挖掘河道闊兩千餘尺精選德俄法英四國名伶充演員取才于古詩述十七世紀俄國伏爾加河海盜事行俠好義壞法毀綱把强盜威風英雄本色完全暴露

遵從顧客意見　改訂價目時間

| 日戲 | 三時正 | 五時半 | 樓下 | 小洋三角 | 樓上 | 小洋六角 | 小洋九角 |
|---|---|---|---|---|---|---|---|
| 夜戲 | 九時一刻 | | 樓下 | 小洋四角 | 樓上 | 小洋八角 | 大洋一元 |

本片已經上海特別市電影檢查委員會檢查許可

# 上海大戲院

北四川路老靶子路北　電話四三四二一號
今天日夜開映　日戲三時　五時半　夜戲九時一刻
全部有聲對白歌舞巨片
風流女明星羅意絲瑪倫暨舞女百餘人合演傑作

情歌一曲除寂解悶復陶醉了許多心靈

## 情弦美樂

美舞翩翻動心耀目又安慰了無聊人生

最樂莫如讀書尤其是大學校裏面的讀書近世文明各國都是男女同校因爲男女同校的那孩觸和適一的關係便引起旋殺男女學生的撥齊的感想忘倦的精神前情苗愛種也因之而滋長戀生性的刺致和愛的陶醉在那爽翻蠻起來要是遂齣仙侶都不如九半二虎都不扶本片就是把道種生活的狀況濃情描寫出來那穿插的突極滑綜表演的香艷熱情與及將歌妙舞合觀者見了聽了必定得到無限的快感濃厚的滋味確是一部絕無僅有的作片

價目　(日戲)樓下一律小洋六角　樓上小洋八角一元
(夜劇)樓下一律小洋八角　樓上一元　一元半

# 長江影戲院

院址楊樹浦平涼路十六號　電話五〇八一〇
明星公司出品　經電影檢查委員會檢查許可
神史武俠神奇巨片　火燒紅蓮寺一集
本片起月三日映三天(共三日)下期開映(雪中孤雛)
加演登台寶蟾獨腳戲
萬(時全開)　下午二時四時　七時九時
價目一律二角　幼童減半

## 浙江第一茶樓

浙江路寧波路轉角　電話三三七六六六號
三樓特請 ◀鴻福班▶ 浙紹文戲
二樓特請 ◀光裕社▶ 名家說書
●日戲● 劉菊花　李桂芳　全班藝員　雙金花
●夜戲● 王永春　金香　素琴　賓蓉　晚香　王初　田怡良　玉蜻蜓
汪雲峰　楊炳奎　周劍虹　三笑　七俠五義　宏碧緣　描金鳳
(浙紹文戲價目)日戲二角　夜戲二角半　頭等二角　二等一角　價目二百六十文

# 夏令配克影戲院

今日應多數學校團體要求
## 重映
彩色有聲巨片
## 情田愛菓
時間　第一次下午三時正開映　第二次晚九時一刻開映
● 佳片重映　愛觀諸君 ●
● 機會不再　務請早臨 ●
兩天
◀此片已上特市電委會檢查許可▶

# 東南大戲院

上海唯一座價最廉之高尚影戲院
法華民國路新小東門對面　電話一二六六六號
今天日夜開映三場　(日)三時　五時半　(夜)九時一刻
武術大王電影泰斗范朋克
空前唯一傑作義俠冒險滑稽浪漫熱情巨片

## 綠林翹楚

香艷勝過「月宮寶盒」義俠勝過「羅賓漢」
武術勝過「劍俠蕩俠」冒險勝過「黑海盜」

此片已經上海特別市電影檢查委員會檢查許可
十一大本華文字幕說明優待來賓並不加價請先購票以免向隅
價目：(日)小洋兩角　四角　六角　(夜)小洋三角　五角　八角

# 南京大戲院

消寒避暑怡情悅性唯一勝地
愛多亞路五二三號　電話一〇七八二
今天日夜開映　日戲三時　五時半　夜戲九時一刻

△有彈雨鎗林。聲音逼真之歐戰寫真……驚心動魄
△有沙場健兒。拜倒石榴裙下的趣史……捧腹絕倒

曼琳黛維絲
暨舞台大名伶夏士嘉蕭合演大傑作
全部對白歐戰滑稽歌曲有聲大名片

## 石榴裙下

△有美艷嬌娃。易釵而弁的風流韻事……突梯滑稽
△有語語動人。聲聲婉轉之名歌四曲……怡心悅耳

◀本片已經上海特別市電影檢查委員會檢查許可▶

| 價目 | | | | |
|---|---|---|---|---|
| 日戲 | 正廳大洋六角 | 樓廳大洋一元 | 花樓大洋一元半 |
| 夜戲 | 正廳大洋一元 | 樓廳大洋一元半 | 花樓大洋二元 |

# 巴黎大戲院

霞飛路華龍路西首　電話三一一五二號
◉專映卡爾登影戲院所選定尚未映過之無聲鉅片◉
今天日夜開映：日戲三時　五時半　夜戲九時一刻
哈！哈！！不看這片枉算看過好影戲!!!
「美人心」"Don Juan"女主角 曼麗阿絲式 Mary Astor
合演傑作
「四大天王」"4 Devils"男主角 却利毛鄧 Charles Morton

## 大年夜

一部劉別謙派的作品
注意下列的幾條紹介

▲劇情
大年夜是窮人的難關。這凡是生存在社會上的人。大家都能知道。本片是描寫一個美貧窮女人過年關。這要傳此一點。就可以想見全劇的精来。而描寫姊弟之要。發揭社會遺德。攻擊賭場罪惡。尤是使觸幕下之斷來受心

▲分幕
與倚是的動。凡是的全影戲的人。都知遺分幕老習片最緊要的舊心使有了是感劇情。而分幕不得其法好的將劇情毀壞。大導演劉。使作品之能受人歡

▲演員
。完全得力於分幕。看過劉別謙最近的璇宮艷史的人。來看一看大年夜。一定說是一部以精小見長劉別謙派的作品。有好劇本。也須要有好演員。力能曲曲描寫。有情有節。選部戲的女主角是主演一美人心「的曼麗阿絲式男主角使是本院最近所演過一四大天王「的主角却利毛鄧他們的藝術天才。早在觀客贈海中。不必再要我們介紹了。

(優待觀客)　請先購券或預定座　價目　日戲樓下四角　六角　樓上八角　一元　夜戲樓下六角　八角　樓上一元　一元半　以免臨時擁擠　(並不加價)